R.E.DE S.MARTIN 1343
R

LOS ANDES

DIECISEIS PAGINAS
Precio del Ejemplar $ 6,00

Año XCIII | Registro Nacional de la Propiedad Intelectual Año 1974: Nº 1.270.582. | MENDOZA — Martes 19 de Agosto de 1975 | Publicación adherida al Instituto Verificador de Circulaciones | Núm. 31.017

Suprimieron las materias del tríptico

BUENOS AIRES, 18. (NA). — El ministro de Cultura y Educación, Pedro Arrighi, dispuso suprimir las materias del denominado "tríptico nacional" como requisito indispensables para el ingreso a las universidades nacionales.

El tríptico estaba compuesto por las materias historia, geografía y castellano.

La Presidente se reuniría hoy con Herreras y Miguel

MAR DEL PLATA, 18 (NA). — Una entrevista de carácter reservado habrían mantenido hoy aquí los dirigentes gremiales Casildo Herreras, Lorenzo Miguel y Oscar Smith, que arribaron a esta ciudad entre la noche de ayer y la mañana de hoy.

Si bien la única actividad pública que realizó el titular de la CGT, Casildo Herreras, consistió en una visita a la seccional local de la central obrera donde se entrevistó con los máximos dirigentes sindicales marplatenses a quienes felicitó por la organización de la recepción popular realizada ayer al arribar a esta ciudad la señora de Perón, se supone que durante la tarde los dirigentes mencionados se reunieron en algún lugar de la ciudad debido a que ninguno de ellos pudo ser ubicado en los hoteles en que se alojan.

Las especulaciones periodísticas señalan que los gremialistas se encontrarían preparando la reunión que posiblemente mañana mantendrían con la presidente de la Nación, ignorándose si aparte de los mencionados, otros sindicalistas participarán en ella.

Mientras tanto, en medios vinculados a la cúpula gremial, se indicó que entre los temas que sería intención de los gremialistas tratar con la presidente, figurarían la próxima reestructuración del Partido Justicialista y la implementación de una mayor participación sindical en la gestión de gobierno.

Un aspecto de la deliberación que mantienen en la Capital los ministros de Obras y Servicios Públicos de todo el país. (Radiofoto de Télam).

Deliberan en la Capital los ministros de Obras

La elaboración de una política conjunta se realizó

BUENOS AIRES, 18 (NA) — Los ministros de Obras Públicas de todo el país iniciaron hoy aquí una reunión destinada a considerar, hasta el jueves próximo, las metas inmediatas contempladas en el plan trienal y definir un plan de emergencia nacional, que contemple soluciones a los problemas creados.

Además de los representantes del interior del país, participan de las deliberaciones funcionarios de la Secretaría de Transporte y Obras Públicas, de la municipalidad local y de otros departamentos del área económica.

Presidió la reunión el secretario de Transporte y Obras Públicas, Julio Palarea, quien declaró inaugurada la sesión del Consejo Interprovincial de Obras Públicas (CIMOP).

El titular del Consejo Interprovincial de Ministros de Obras Públicas, Enrique Méndez, del Chaco, fue el primero en hablar, para señalar que el objeto "es lograr la unidad en la ejecución de los planes de obras públicas que estén al servicio del pueblo con sentido de justicia social".

"La actualidad —sostuvo—, sólo es superable en términos de una amplia acción que supere las demandas parciales por el interés conjunto, para cumplir las metas del plan trienal que es mandato del teniente general Perón".

También se dirigió a los presentes el subsecretario de Obras Pblicas de la Nación, Rodolfo Aníbal Frigeri, quien dijo que "en estos días de trabajo, trataremos de tener una verdadera fotografía del país en materia de obras públicas, y de encontrar, al mismo tiempo, en áreas dentro del gabinete económico que pueda servir de vehículo como receptor de las inquietudes provinciales".

"Aquí —afirmó el funcionario— no se trata de paralizar las obras públicas, sino más bien de la resignación de recursos fijando prioridades en este momento del país, a efectos de establecer y arrimar al equipo económico una programación para continuar con el Plan Trienal. Buscaremos definir que aquellas obras que deban licitarse tengan un agregado económico importante".

"Trataremos de determinar, a la vez —continuó— dónde existen fallas administrativas para corregir los problemas que se plantean. También debemos procurar normas homogéneas para la realización de los concursos y para el uso de la tecnología nacional y los elementos de que disponemos para continuar la tarea".

Por último dijo que "todo debe concluir en la decisión de formar un ente definidor de obras civiles de arquitectura e ingeniería, vivienda, obras viales, energéticas, de comunicaciones, de infraestructura, de transporte fluvial, marítimo, aéreo y ferroviario".

Cafiero mantuvo varias reuniones informativas

Serían cuestionados Setti, Di Tella y Domínguez

BUENOS AIRES, 18 (N.A.). El nuevo ministro de Economía, doctor Antonio F. Cafiero, inició hoy su primera semana de trabajo al frente de la cartera que se le asignó el jueves último, pero la jornada transcurrió sin que el jefe de la conducción económica diera indicación oficial alguna acerca de la constitución del gabinete que lo debe acompañar en su gestión y tampoco se conocieron medidas que respondieran a su inspiración directa y personal.

Durante todo el día el doctor Cafiero mantuvo entrevistas informativas con los equipos permanentes de la dependencia, que tiene bajo su control directo. Primeramente, en la mañana, congregó en el Salón de Acuerdos a los directores y altos jefes, en tanto que por la tarde mantuvo una prolongada deliberación con las autoridades de los bancos oficiales. Dos funcionarios ajenos a la actual conducción, se contaron en este último encuentro: el doctor Hernán Aldabe, quien fuera vicepresidente del Banco Central y secretario de Comercio Exterior durante la gestión del ingeniero Celestino Rodrigo, y el licenciado Javier Villanueva, secretario general del Consejo Nacional de Desarrollo durante el periodo final de la presidencia del general Lévingston.

Algunos de los componentes del equipo de colaboradores del ministro desfilaron hoy por su despacho, como el licenciado Jorge Domínguez, quien negó que se le hubiese ofrecido la Secretaría de Comercio.

Estas reuniones informativas y, principalmente, la reticencia de sus visitantes a hablar, indica que el doctor Cafiero ha encontrado tropiezos superiores a los calculados en la formación de su equipo de trabajo. A pesar de que él mismo indicó el viernes que demoraría entre tres o cuatro días la formación del gabinete, sus allegados insistieron en que las novedades comenzarán a conocerse desde mañana.

Las dificultades parece que sobrevinieron con algunos nombres de colaboradores, dos de los cuales lo acompañaron en la intervención federal en Mendoza. Eduardo Setti (ex interventor en Gioi) y Guido Di Tella habrían encontrado inesperada oposición en las esferas gubernativas oficiales para su nominación en cargos de responsabilidad dentro del equipo económico. La participación de ambos en grupos ideológicos de izquierda durante el gobierno del doctor Cámpora habría provocado una suerte de objeción, que el doctor Cafiero trata de superar para no verse privado de su concurso. El licenciado Jorge Domínguez habría sido cuestionado, en cambio, por la dirigencia sindical en base a su actuación en Mendoza —fue ministro de Economía—, lo que puede decidir a mantenerlo en funciones de reserva, si no se logra superar ese escollo.

Pero, por un manifiesto contraste de posiciones, dos titulares de secretarías, que parecían destinados a desaparecer junto con el equipo de Bonanni, han resurgido prestamente en un cúmulo de actividades que induce a suponer han recibido un grado de confirmación del nuevo ministro.

El licenciado Juan Carlos Benítez ha desarrollado una actividad tan intensa en este último fin de semana, junto con un grupo de colaboradores del Chaco, que en solamente tres días se despacharon 1.500 resoluciones condenatorias de los procedimientos comerciales de otras tantas empresas comerciales e industriales. Las multas aplicadas representan 1.000 millones de pesos viejos, decisión que nadie encararía ante la sospecha de que el término de su misión las dejase pendientes de ejecución.

El doctor Miguel Revestido, secretario de Energía, emprendió hoy un rápido viaje hasta el lugar de emplazamiento de las obras de Salto Grande, para adoptar las medidas que aconseje la progresión peligrosa del caudal de agua del río Uruguay.

Por tratarse de una emer-

(Pasa a la Pág. 2, Col. 3ª)

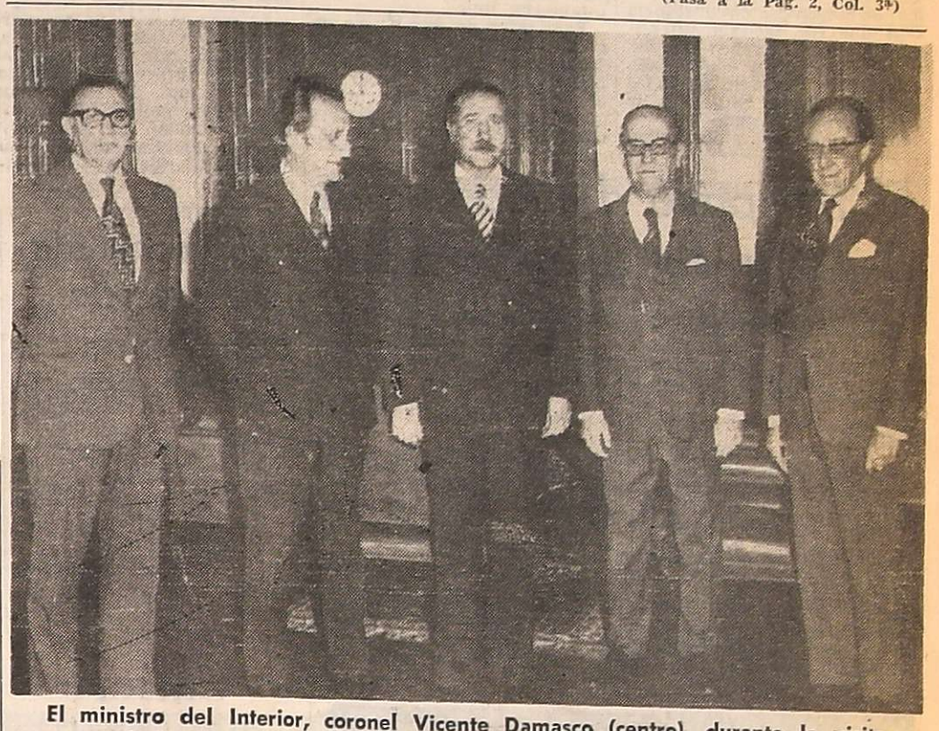

El ministro del Interior, coronel Vicente Damasco (centro), durante la visita protocolar que efectuó ayer a la Suprema Corte de Justicia. Le acompañan el titular del alto tribunal, doctor Bercaitz, a su izquierda, y los doctores Aráoz Castex, Francisco Fernández y Díaz Bialet. (Radiofoto de NA).

Damasco visitó la Corte y mañana irá al Congreso

BUENOS AIRES, 18 (Télam). El ministro del Interior, coronel Vicente Damasco, efectuó hoy sendas visitas protocolares a la Corte Suprema de Justicia y al Arzobispado de Buenos Aires. En la primera de las visitas fue recibido por el titular del organismo, Miguel Angel Bercaitz, y en la segunda por monseñor Juan Carlos Aramburu.

Visita a los titulares de las bancadas

BUENOS AIRES, 18 (NA). El nuevo ministro del Interior, Vicente Damasco, cumplirá el miércoles próximo una visita protocolar al Congreso Nacional que aprovechará para tomar "un contacto preliminar" con los titulares de las distintas bancadas parlamentarias.

Este hecho, por lo inusual, revela el propósito de Damasco de procurar establecer un diálogo fluido con los sectores políticos de oposición.

La tradicional práctica de que cada nuevo ministro presente saludos a los titulares del Senado y Diputados —y que luego es retribuida por éstos— le posibilitará al responsable de la cartera política —y reiteradamente calificado como el "hombre fuerte del gabinete nacional"— para hacer conocer personalmente ante los líderes parlamentarios, la mayoría de los cuales sólo lo conocen como antiguo funcionario de la Casa Rosada y no en forma directa.

El miércoles 20, a las 16.30, Damasco se hará presente en el despacho del presidente provisional de la Cámara Alta, Italo Luder. Estarán presentes los presidentes de los distintos bloques.

Posteriormente en Diputados, donde saludará a Nicasio Sánchez Toranzo, tendrá oportunidad de conversar con los integrantes de la Comisión de Labor Parlamentaria. Esta segunda reunión está prevista para las 17.30.

Los precios de diversos productos incrementaron

Corresponden a las industrias textil, metalúrgica y otras

BUENOS AIRES, 18 (NA). — La Secretaría de Comercio dio a conocer esta noche ocho diferentes resoluciones, por medio de las cuales se disponen aumentos en otros tantos sectores de la producción industrial sobre los precios que regían al 28 de febrero de este año.

Los productos comprendidos en ellas son los que guardan relación con la industria química y del neumático, papel y afines, sector éste en el que se observa el incremento mayor con el 395,55 por ciento, electrónicos, cosmética, textiles, implementos agrícolas, metalúrgicos y especialidades farmacéuticas.

En el sector de la industria química, el menor aumento del 99,5 por ciento, corresponde al extracto de hígado en pasta y el mayor, del 315,5 por ciento, al rehidratante.

En papel y afines, el aumento menor del 101,86 por ciento corresponde a las celulosas y el mayor del 395,55 por ciento a las tintas de sublínea en negro de rotativa.

En la industria electrónica, el mayor aumento, del 337,1 corresponde al equipo instamática de Kodak, y el menor, de 63,2 por ciento a los discos fonográficos de Odeón.

En la industria de cosmética, el aumento más bajo es del 67 por ciento, que corresponde a las lociones de colonia del Val Rossa, y el mayor del 340 por ciento, a los preparados de limpieza de Akapol S. A.

En la industria textil, el aumento de menor monto corresponde a la producción algodonera 24|1 Supercardado de Industrias Algodoneras con el 52,40 por ciento, y el mayor en cambio, del 379,9 por ciento al calzado con suela de medio básquet de Industria Llave.

Implementos agrícolas

Los aumentos son más variados en la industria de implementos agrícolas, pues el menor corresponde a almohadillas de espuma de poliuretano, con un 115,81 por ciento y el mayor, de 220,5 por ciento, al equipo plataforma recolectora de maíz de 5 surcos de Juan y Emilio Senor e Hijos.

Algunos detalles, sin embargo, son los ilustrativos: Los arados de reja o con rastra subirán un 205,3 por ciento sobre los precios que regían al 28 de febrero pasado; los tractores y motores de John Deere Argentina, subirán un 146,7; los tractores Deutz y Fahr un 127,9 por ciento; la enfardadora automática, la plataforma recolectora de maíz y la planta de silos de Carlos Mainero, tendrán un incremento del 135,8 por ciento, los discos de acero para máquinas agrícolas de Ingersoll aumentarán el 185,87 por ciento; los rodamientos BTB, 191,36; la forja de piezas de acero, 174,8; los motores Perkins 191,5; los componentes de automotores de EATON 139,5, y las bombas de inyección Bosch 379,2 por ciento.

Metalúrgica y construcción

Los productos de la industria metalúrgica y de la construcción van desde el 113,4 por ciento de aumento correspondiente a la cal hidratada de canteras El Sauce, al 325,1 por ciento de los caños ondulados y galvanizados de Armco Argentina

En la industria de especialidades farmacéuticas, el aumento menor del 61,34 por ciento corresponde a los productos de los laboratorios Dismedic y el mayor del 159,37 por ciento a los correspondientes a los laboratorios Ingram.

Oficialmente se informó que estos aumentos oficiales incluyen los aumentos automáticos que fueron autorizados a disponer las empresas en fecha reciente. Por eso se estima que las modificaciones pueden oscilar en una modificación del 2 al 19 por ciento sobre los precios actuales. En algunos casos, en cambio, según indicó, pueden producir rebajas en los precios actuales de venta.

La creación de un consejo nacional propuso Busacca

Reactualización de una iniciativa de Perón

BUENOS AIRES, 18 (NA). — El vicepresidente de la Cámara de Diputados, Salvador Busacca (popular cristiano), propone la creación de un consejo, con participación de todos los sectores del quehacer nacional para la elaboración del proyecto nacional. Destacó Busacca que en la idea de concretar ese proyecto "no caben monopolios ni expresiones hereditarias".

La iniciativa de concretar un proyecto nacional fue lanzada por el entonces presidente, teniente general Juan Domingo Perón, en la asamblea legislativa del primero de mayo del año pasado. "Nuestra Argentina necesita un proyecto nacional perteneciente al país en su totalidad. Estoy persuadido que si nos pusiéramos todos a realizar ese trabajo obtendríamos un gran espacio de coincidencia nacional", dijo entonces el general Perón.

Un equipo comenzó a trabajar en el proyecto, incluso se dijo que el propio Perón había preparado los manuscritos de algún capítulo del proyecto y que éstos estaban en poder del actual ministro del Interior, coronel Vicente Damasco. Pero lo cierto es que no se brindó en ningún momento precisión alguna sobre la iniciativa, ni se convocó a los sectores representativos del quehacer nacional para encarar la discusión del tema, de acuerdo con el pensamiento original del conductor del justicialismo.

Luego de la muerte de Perón sólo se registraron expresiones aisladas, y el proyecto parecía poco menos que desechado.

Ahora, Busacca reactualizó el tema este fin de semana, durante la convención nacional del Partido Popular Cristiano. Para conocer el alcance del propósito enunciado, Noticias Argentinas entrevistó al vicepresidente de la Cámara de Diputados. En esa oportunidad se desarrolló el siguiente diálogo:

—¿Cómo visualiza esta nueva etapa de la vida nacional, a partir de la reorganización ministerial?

—Con gran alivio y gran esperanza. La Argentina tiene un nuevo gabinete con posibilidades de sacarla de la crisis que la agobia y lanzarla al encuentro de una nueva esperanza. Pero esta instancia viene acompañada del intento de algunos sectores de introducirnos en una comedia de equívocos. Una vez más se pretende poner etiquetas a fin de desmonetizar a los que no están con uno, sin importar los riesgos incalculables que cualquier división en las instituciones puede producir. Así asisto asombrado a cómo se califica a determinados grupos políticos, sindicales o militares como nacionalistas, liberales o marxistas y pienso que en muchos casos estas calificaciones no son otra cosa que etiquetas descalificadoras que poco tienen que ver con la realidad.

—¿Cuál sería el medio eficaz para terminar con los equívocos?

—Más allá del debate sobre la grave coyuntura en que estamos sumergidos, sólo existe una forma racional de aclarar las posiciones de cada uno y a poner sobre la mesa los grandes parámetros que puedan concitar la voluntad mayoritaria de los argentinos en torno a un proyecto nacional. Pero es bueno aclarar que un proyecto nacional no es una caja de píldoras de buena marca que se saca de la estantería de la farmacia y se la suministra a una comunidad para salvarla. Como dijera Perón en la histórica asamblea de mayo de 1974, el proyecto nacional debe ser la obra común que, pensada en común, represente las aspiraciones más profundas del pueblo y, por consiguiente, no caben monopolios ni expresiones exclusivas de ningún sector. A partir de esta compulsa y este acto de creación colectiva, vendrán las auténticas posiciones de cada uno de los sectores del proceso argentino, se disiparán muchos malentendidos y habrá muchas sorpresas.

—¿Quién convoca y cuál es el método para elaborar el proyecto nacional?

—La convocatoria debe provenir del gobierno nacional, ya que está en su misión conducir los asuntos del Estado y posee los medios indispensables para hacerlo. El método es reflotar la idea del consejo nacional para el proyecto nacional donde deben estar representados todos los sectores, incluidas las Fuerzas Armadas.

Este organismo —concluyó Busacca— deberá idear los medios para que las voces más representativas del pueblo sean escuchadas y realicen su aporte, de tal manera que sea una síntesis genuina de sus deseos más vitales. No hay que olvidar que siempre existe un proyecto de liberación en el universo más profundo del hombre y del pueblo".

En el peronismo se impondrá un nuevo estilo a la "verticalidad", dijo Lúder

Además señaló que el gabinete inspira confianza a todos los sectores

BUENOS AIRES, 18 (NA). — El presidente provisional del Senado, Italo Luder, opinó que el nuevo gabinete nacional "inspira confianza a todos los sectores", y señaló que el próximo Congreso Justicialista impondrá un nuevo estilo a la "verticalidad".

El legislador efectuó estas y otras consideraciones en la reunión que mantuvo con los representantes de la prensa extranjera en los salones de American Club. La reunión se inició a las 14 prolongándose por espacio de 45 minutos.

Al iniciarse la reunión el presidente de la Asociación de Periodistas Extranjeros, dio la bienvenida al senador Luder para luego ceder la palabra al titular del Senado, quien manifestó que el diálogo "que vamos a entablar, debe realizarse dentro de las reglas de juego a las que estamos acostumbrados: es decir, para que las preguntas sean constructivas a fin de que mis respuestas también lo sean", agradeciendo la "oportunidad que me brindan pues me siento rodeado por un grupo cordial de amigos".

Habla el presidente provisional del Senado, doctor Italo Lúder, durante el almuerzo ofrecido por la Asociación de la Prensa Extranjera, agasajo que se llevó a cabo al mediodía de ayer. (Radiofoto de Télam)

En primer término se le planteó a Luder que "ningún país del mundo que ha sufrido inflación en la escala de la Argentina ha logrado sostener su sistema democrático, pues por lo general, esos procesos terminan en una dictadura. ¿Qué posibilidades tiene la Argentina de conservar su democracia?".

"Entiendo que la Argentina tiene extraordinarias posibilidades. Ha sufrido una crisis económica que no solamente es resultado de sus problemas internos, ya que como país periférico debió afrontar las consecuencias de la crisis que el año pasado creó el problema energético en Europa Occidental. Estimo entonces que ello no se debió exclusivamente por el petróleo, en razón que nuestro país produce el 85-% del consumo, sino que el desequilibrio en la balanza de pagos se originó en el hecho que los países productores de artículos primarios están siempre en inferioridad de condiciones de los que exportan maquinarias".

"Una nueva realidad mundial"

Apuntó luego que la crisis es producto de un acomodamiento de la Argentina a una nueva realidad mundial y agregó que "algunas complicaciones políticas han hecho que esta readecuación de nuestro sistema económico se demorara y originara expectativas inflacionarias". Estimó, entonces, que nuestro país no tiene problemas fundamentales y señaló "la refinanciación de nuestra deuda externa podrá ser lograda en la medida que este gobierno, que cuenta con un gran consenso político, pueda justamente estabilizar su situación política interna".

Al respecto destacó que el actual gabinete está "integrado por figuras representativas, que inspiran confianza en la opinión pública y están en condiciones de encarar el problema económico". Asimismo, —continuó— a través de su ministro político, se conseguirá la concertación indispensable para una nueva etapa que inicia el país".

Planteó entonces un periodista que "para trasmitir su optimismo a la calle, habría que clarificar algunos aspectos como la renuncia del gabinete del lunes pasado". Luder respondió que ello era producto de una facultad presidencial "necesaria para iniciar la nueva etapa que el país está dispuesto a recorrer", reiterando que "el nuevo gabinete tiene mayor poder de convocatoria y podrá contribuir mejor a la etapa económica y política que el país debe cumplir".

El caso del cheque

Seguidamente se le preguntó si existía algún estudio en el Congreso sobre la existencia de un cheque firmado por la Presidente de la República, contestando el legislador que el asunto no tuvo hasta el momento estado parlamentario a la vez que señaló que se trataba de "un error cometido por uno de los asesores de la señora Presidente en lo que hace a la redacción y al libramiento del cheque ya subsanado".

Otro representante de la prensa extranjera le pidió la opinión sobre las expresiones del ex ministro del Interior, Antonio Benítez, cuando en el transcurso de una interpelación en la Cámara Baja declaró que no conocía a un grupo terrorista autodenominado "Triple A".

Al respecto señaló el titular del alto cuerpo que ello sucedió en la Cámara Baja y que en el Senado hay "una interpelación pendiente al ministro del Interior. Si se considera necesaria la presencia del nuevo ministro, los bloques políticos podrán plantear el tema en el recinto".

La "verticalidad"

Seguidamente se le preguntó de qué forma "¿podría influir la regla justicialista de la verticalidad en la reorganización partidaria?". En primer término el senador Luder destacó que ello no era una invención del peronismo, recordando que en la época de Hipólito Yrigoyen era llamada "media palabra", aclarando en suma que se trata de la influencia que ejerce el jefe de un movimiento sobre los integrantes del mismo por su ascendiente a su carisma".

Aclaró entonces que "durante los años de proscripción del justicialismo el sistema de la verticalidad se adoptó como un medio organizativo en el cual el encargado de la conducción del movimiento era el general Perón, ante la imposibilidad legal de organizarse de otra manera".

"Actualmente el Partido Jus-

(Pasa a la Pág. 2, Col. 5ª)

Aumentó la circulación monetaria

BUENOS AIRES, 18. (NA). — Un aumento de 1.734 millones de pesos nuevos tuvo la expansión monetaria en la semana comprendida entre el 7 y el 15 del corriente mes. Así puede observarse en el balance del Banco Central, del cual se deduce que el dinero en circulación pasó de 76.110 millones a 77.844 millones de pesos nuevos.

Influyó en el incremento de la circulación los importantes retiros de fondos de las instituciones financieras, los que alcanzaron a disminuir en 587 millones las cuentas que tiene abiertas en el Banco Central. Esa cuenta descendió de 35.124 a 34.537 millones de pesos nuevos.

La Presidente paseó por Mar del Plata y Miramar

MAR DEL PLATA, 18 (NA). — La Presidente de la Nación, señora María Estela Martínez de Perón, quien desde ayer se encuentra en esta ciudad pasando unos días de descanso, efectuó hoy un paseo por varias calles céntricas y por la zona de los acantilados de playa Chica.

A las 12, la jefe del Estado abandonó el Hotel Provincial, donde se aloja, en compañía del secretario de Deportes y Turismo, doctor Pedro Eladio Vázquez; el edecán aeronáutico, vicecomodoro José Angel Gutiérrez y un matrimonio amigo de la señora de Perón.

El paseo por la orilla del mar hasta Playa Chica, en donde, junto con sus acompañantes, la presidente permaneció sentada sobre unas rocas durante más de una hora y media.

Sólo una muy discreta custodia siguió sus pasos, en un día luminoso, con una temperatura a esa hora de 16 grados, y muchas personas, al reconocerla, la hicieron objeto de expresivas demostraciones de simpatía.

Alrededor de las 14, la señora de Perón y sus acompañantes regresaron al Hotel Provincial, en cuya oportunidad saludó a algunas personas que se encontraban en el lugar.

Visita a la localidad de Miramar

MAR DEL PLATA, 18 (NA). — A las 16.30, la señora de Perón abandonó nuevamente el Hotel Provincial y se trasladó en automóvil a la localidad de Miramar. Allí efectuó un paseo por la rambla, deteniéndose a conversar con algunas personas que le expresaron su adhesión.

La jefa del Estado prolongó su paseo por distintos lugares de esa ciudad balnearia y luego regresó a Mar del Plata, arribando a su alojamiento a las 19.30.

Damasco mantuvo una reunión con Laplane

Consideróse el recrudecimiento de la guerrilla

BUENOS AIRES, 18 (NA). — A la tensión existente aún en el ámbito castrense como consecuencia de los episodios que son del conocimiento público y que motivaron la semana anterior reuniones de los más altos mandos de las tres Fuerzas Armadas, se sumó hoy la reacción provocada por los nuevos golpes asestados por la guerrilla, que arrojaron como consecuencia del asesinato de un jefe militar; el incendio de una ambulancia del Ejército y el robo de más de setenta fusiles FAL, que se hallarían en estos momentos en manos de los grupos subversivos.

Fue evidente también la preocupación que motivó la circunstancia de que uno de los soldados que acompañaban al militar asesinado huyese con los delincuentes, circunstancia ésta que fue tácitamente admitida por el comando general, al señalar en su comunicado oficial que "existen fundadas sospechas de la existencia de un soldado entregador".

Al mediodía, el ministro del Interior, coronel Vicente Damasco, se trasladó al Comando General del Ejército, donde mantuvo una reunión con su titular, teniente general Alberto Numa Laplane, informándose posteriormente que había concurrido a expresar su pesame por la muerte del capitán Miguel Alberto Keller.

Trascendió que, durante la conversación se consideró el recrudecimiento de la guerrilla y se habrían analizado diversas medidas de prevención ante la posibilidad de que en el curso de esta semana se intenten nuevos golpes terroristas.

Esta eventualidad se fundaría en el hecho de que el viernes próximo se cumplirá un nuevo aniversario de los sucesos de Trelew, en el que perdieron la vida algunos guerrilleros que intentaron huir.

Familiares de algunos de ellos, como en el caso de Pujadas, a su vez, fueron asesinados la semana anterior en la provincia de Córdoba, hecho que se atribuyó una organización terrorista de ultraderecha.

Damasco habría puesto en conocimiento del comandante general, las medidas que el gobierno adoptará para prever o evitar cualquier intento de alteración del orden público.

Esta tarde en sectores militares se recordó que, a poco de asumir sus funciones, Damasco expresó que, a su juicio, la subversión no tenía la magnitud que se le atribuye.

Al promediar la tarde, el comandante general del Ejército, se trasladó, a su vez, al Ministerio de Defensa Nacional, donde conversó, por espacio de una hora, con su titular, doctor Jorge E. Garrido.

Esta noche se informó que Garrido y Numa Laplane irán mañana al velatorio del capitán Keller, cuyo sepelio tendrá lugar mañana en Paraná, capital de su provincia natal.

La semana se inicia con particular expectativa, ya que al aún subyacente problema castrense, se agrega el aniversario, como decimos, del episodio de Trelew y la realización del congreso nacional del justicialismo, del que han de salir las nuevas autoridades del movimiento.

En Tel Aviv, sosteniendo conejos, manifestantes de derecha del grupo "Likud" gritan "slogans" frente a la embajada de los Estados Unidos. Decían: "Kissinger vete a casa" y "Rabin (primer ministro israelí), tú eres un conejo" (rabbit, en inglés). El grupo protestaba por la próxima visita del secretario de Estado de la Unión, Henry Kissinger, quien se reunirá con Rabin en un esfuerzo final para concluir con el problema de Egipto. (Radiofoto de UPI).

Hay mayor resistencia a Henry Kissinger en Israel

Este reanudará el 21 su gestión de paz en Tel Aviv

JERUSALEN, 18 (UPI). — El primer ministro Yitzhak Rabin desechó hoy las peticiones de que presente su renuncia y contuvo la creciente marea de opinión contra el secretario de estado norteamericano, Henry Kissinger, diciendo que el nuevo pacto sobre el Sinaí con Egipto le daría a Israel un apoyo sin precedentes de parte de Wáshington.

Rabin ridiculizó asimismo las advertencias de que por causa de esto se produciría una catástrofe.

En una agitada sesión del parlamento dijo, además, que quedaban por resolver diferencias sobre el acuerdo provisional, y sugirió que Kissinger corre el peligro de fracasar otra vez en sus gestiones de diplomacia viajera.

Un periódico publica la advertencia de que los derechistas planean una "campaña brutal" contra Kissinger cuando llegue a Israel el jueves a fin de reanudar sus gestiones de paz entre ambos países. Las fuerzas de seguridad han tomado medidas extraordinarias para protegerlo.

Dos manifestaciones de más de 100 personas protestaron contra el viaje de Kissinger para tratar de ultimar el acuerdo sobre el Sinaí y acusaron al gobierno de coalición de haberse doblegado ante las presiones de Estados Unidos, al aceptar retirarse de estratégicas partes del territorio de dicho desierto.

En defensa de su posición ante los ataques el bloque derechista de oposición Likud, Rabin expuso:

"La llegada de Kissinger no significa que se acepte un hecho consumado, y no le da aprobación final a un acuerdo".

"Firmaremos el acuerdo provisional, solamente si estuviéramos convencidos que sirve para mejorar la posición de Israel".

Agregó que acepta las gestiones de Kissinger, debido a la "clara voluntad" de Israel de llegar a un acuerdo con Egipto que beneficie a ambas naciones, que han ido a la guerra cuatro veces en 26 años. Añadió que la posición de Israel es mejor que en marzo cuando fracasó la gestión anterior de Kissinger.

Anteriormente, Rabin había explicado ante una reunión de los miembros de su partido laborista que el segundo acuerdo para remplazar al de enero de 1974, "nos dará un mejor entendimiento con Estados Unidos, y me refiero a cosas que son sin precedentes en nuestra relación".

Aclaró que todavía había que resolver algunos detalles y que por eso venía Kissinger.

La deuda estatal por publicidad asciende a m$n 30.000 millones

BUENOS AIRES, 18 (NA).— La angustiosa situación económica de diarios y revistas, motivada por la deuda de la agencia oficial Télam, que mantiene demorados pagos por 30.000 millones de pesos moneda nacional por publicidad de entes estatales, fue puesta de manifiesto por cuatro entidades que nuclean a esos medios de difusión, que anuncian asimismo la intención de declararse en sesión permanente en defensa de la propia subsistencia "y como vigías de la libertad de información".

El reclamo está contenido en una solicitada que aparece hoy en los periódicos de esta capital y que tiene las firmas de la Asociación de Entidades Periodísticas Argentinas (ADEPA), Asociación de Editores de Diarios de Buenos Aires (AEDBA), Asociación Argentina de Editores de Revistas (AAER) y Asociación de la Prensa Técnica Argentina (APTA).

El texto de la solicitada es el siguiente:

"ADEPA (Asociación de Entidades Periodísticas Argentinas), AEDBA (Asociación de Editores de Diarios de Buenos Aires), AAER (Asociación Argentina de Editores de Revistas) y APTA (Asociación de la Prensa Técnica Argentina) se dirigen a la agencia oficial Télam, las autoridades nacionales y a la opinión pública para hacer saber: "Que desde 1968 toda la publicidad oficial, incluyendo la de las empresas estatales, se canaliza obligatoriamente a través de la agencia Télam".

"Que dicha agencia oficial es una sociedad anónima con mayoría accionaria del Estado.

"Que, no obstante, desde 1971 los pagos de Télam han acusado notoria irregularidad para caer, desde hace tiempo, en la mora absoluta.

"Que, de tal modo, Télam ha acumulado una deuda con los medios de comunicación de todo el país, que supera los 30.000 millones de pesos moneda nacional.

"Que diarios y revistas han publicado dichos avisos en la certidumbre de que el Estado respaldaría su pago, imprimiéndolos en un papel cuyo costo se ha elevado abrumadoramente por la doble incidencia del aumento de precio en su fuente de producción y el encarecimiento de las divisas necesarias para su importación.

"Que habiéndose facturado los avisos impagos en épocas que, en algunos casos datan de varios años, la moneda con que se los pagaría hoy habría sufrido una notoria devaluación, no obstante lo cual se ignora cuándo será satisfecho su precio, y se ignora también el porcentaje de envilecimiento que pueda tener eventualmente nuestra moneda a ese momento.

"Que los medios afectados han efectuado desde principios de 1974 numerosas gestiones ante las autoridades de Télam y los poderes públicos, en procura del cobro de las sumas adeudadas, sin obtener hasta la fecha ningún eco favorable, situación que ha tomado estado parlamentario merced a distintas iniciativas de legisladores nacionales.

"Que, por todo ello, la prensa argentina enfrenta una situación económica y financiera que amenaza la vida misma de muchas publicaciones de todo el país.

"Que el peligro de desaparición de órganos de prensa, muchos de ellos con tradición casi centenaria, constituye un dramático llamado de alerta para sus trabajadores, por el peligro de extinción de su fuente de trabajo, y para sus lectores, enfrentados a la posibilidad de carecer de una información objetiva y creíble que los acompañó aún durante los períodos más acuciantes de la vida nacional.

"Que, en consecuencia, las publicaciones afiliadas a las entidades abajo firmantes han resuelto:

"1) Denunciar a la opinión pública el peligro de que se cierne sobre los órganos de prensa como fuentes de trabajo y como expresiones de la libertad ciudadana de información.

"2) Reiterar ante las autoridades nacionales la necesidad de dar urgente solución integral al problema planteado que afecta vitalmente al periodismo argentino.

"3) Declararse en sesión permanente en defensa de la propia subsistencia y como vigías de la libertad de información".

Quiniela de Mendoza

El Banco de Previsión Social dio a conocer los premios de la quiniela, sorteada anoche por Lotería de Mendoza:

1º Premio	.....	803
2º "	.....	103
3º "	.....	990
4º "	.....	949
5º "	.....	393
6º "	.....	463
7º "	.....	061
8º "	.....	325
9º "	.....	392
10º "	.....	721
11º "	.....	203
12º "	.....	597
13º "	.....	787
14º "	.....	601
15º "	.....	975
16º "	.....	832
17º "	.....	617
18º "	.....	617
19º "	.....	239
20º "	.....	323

Tómbola

MONTEVIDEO, 18. (NA). — Números favorecidos en el sorteo de la Tómbola efectuado hoy:

933	989
818	787
309	388
743	445
352	237
441	092
582	400
311	871
157	200
877	851

El traspaso del poder en España sería inminente

MADRID, 18 (Télam-AFP-DPA).— El diario monárquico "ABC" de esta capital, sostiene en su edición de hoy, que el generalísimo Francisco Franco, jefe del Estado español, está a punto de entregar el poder al príncipe Juan Carlos de Borbón. El diario afirma que la medida es inminente, y ésta es la interpretación que da a la urgente convocatoria al príncipe, para que concurra a la residencia veraniega del caudillo, en La Coruña.

A la vez, se recuerdan las declaraciones formuladas la semana pasada a la prensa por Pilar Franco, hermana del jefe de Estado, en el sentido de que está convencida de que el cambio de gobernante se realizará en forma "que asegure la firmeza del nuevo gobierno, o sea, en vida de mi hermano".

Frente a esta posibilidad, alentada por los sectores que ven en Juan Carlos la seguridad de que seguirá el proceso de liberalización política, conducente a un sistema multipartidario, surge la opinión de otros que sólo ven en la convocatoria al príncipe el paso previo a la total reorganización del gobierno, con el retorno de fuerzas tradicionales falangistas, que han ganado terreno tanto a causa de la proliferación de atentados terroristas, cuanto por la situación imperante en Portugal.

Fue aceptada la renuncia de Frattini

BUENOS AIRES, 18. (NA). — La presidente de la Nación aceptó la renuncia del profesor Carlos Frattini al cargo de secretario de Estado de Educación, agradeciéndole "los importantes servicios prestados".

El decreto, que tiene fecha de hoy, lleva el número 2206.

Cafiero

(Viene de la Pág. 1ª)

gencia, el viaje hubiese sido justificado aun cuando el secretario tuviese que abandonar la función en unos días.

Pero se especuló con que el doctor Revestido habría utilizado esa emergencia para dar una sensación de su presencia, en momentos en que los indicios tienen mayor trascendencia que los hechos.

Esta parsimonia en los procedimientos ha sorprendido a muchos, pero es innegable que el doctor Cafiero está efectuando un análisis en profundidad muy superior al que podían esperar algunos de sus subordinados, que quedaron sin respuestas ante inquisiciones súbitas del nuevo conductor económico.

Pero, fuera de toda duda, en la clave de aquellas interdicciones puede encontrarse la causa principal del lento arranque.

Sobre manejo de fondos en Deporte y Turismo piden una indagación

BUENOS AIRES, 18 (NA). — Reclaman en el Congreso Nacional "una minuciosa y exhaustiva investigación con respecto al movimiento, uso y destino de los fondos asignados a la Secretaría de Estado de Deportes y Turismo, desde el 25 de mayo de 1973 hasta la fecha".

Para concretarla los diputados nacionales Alfredo Nicolich (Santa Cruz) y Ricardo Natale (Capital) —ambos de la bancada radical— proponen la constitución de una comisión investigadora integrada por seis legisladores.

La comisión investigadora deberá extenderse en el estudio "en especial" de "los manejos relativos a los importes percibidos del 5% provenientes del Prode, así como de otros rubros destinados a la comisión nacional de apoyo al campeonato mundial de fútbol", presidida por el titular de Deportes y Turismo, Pedro Eladio Vázquez.

"Averiguar, asimismo, a cuánto asciende actualmente el monto de dicha cuenta y si existe un detallado análisis de la utilización de fondos que se hiciera con fines de promoción en Alemania en oportunidad del último torneo mundial de fútbol", es otra de las tareas a que debería aplicarse la proyectada comisión parlamentaria.

Determina también que "los funcionarios de ese departamento a nivel de secretario, subsecretarios y directores deberán presentar ante la comisión investigadora declaraciones juradas individuales de sus respectivos patrimonios al comienzo de su gestión, la evolución de los mismos y su estado al día de la fecha".

Se aclara que esta declaración patrimonial "deberá incluir no sólo los bienes propios, sino también los que se hayan atribuido a terceros vinculados en forma indubitable con los funcionarios aludidos".

La comisión investigadora de la Cámara de Diputados quedará facultada "para requerir el concurso de funcionarios técnicos del Tribunal de Cuentas de la Nación y de la Dirección General Impositiva".

Al fundamentar el proyecto, Nicolich y Natale afirman que el manejo "de los cuantiosos fondos que permanentemente ingresaron en el Ministerio de Bienestar Social de la Nación, provenientes de las más diversas fuentes, alcanzan cifras siderales cuyo volumen y manejo ha sido ocultado deliberadamente por el ex ministro José López Rega, quien en forma irregular y arbitraria dispuso discrecionalmente de los mismos durante el período de su gestión.

Subrayan finalmente que "en conocimiento de presuntas irregularidades en uno de los departamentos de dicho ministerio, la Secretaría de Estado de Deportes y Turismo, solicitamos a la Cámara de Diputados la constitución, con carácter de urgente, de una comisión especial investigadora para que actúe con las más amplias facultades en ese organismo de Estado".

Cierran en Córdoba las estaciones de servicio

La medida obedece a un conflicto gremial, el que se agravó con la detención de 3 dirigentes

CORDOBA, 18. (NA) — La detención del secretario general del Sindicato Petrolero de Córdoba, Benito Eleuterio Zárate, y de dos delegados, podría agravar el conflicto que mantienen los trabajadores de ese sector y como consecuencia del cual todas las estaciones de servicio de esta capital y otras ciudades permanecen cerradas, mientras se agotan las últimas reservas en los tanques de los automotores.

Zárate y los otros dos dirigentes fueron detenidos por la policía provincial en la ciudad de Río Cuarto y puestos a disposición del juez federal José María Aliaga, bajo acusación de haber violado la Ley Nacional de Seguridad.

El paro, que debía concluir a mediodía de mañana, y que se debe a la falta de acuerdo en la paritaria respectiva, no sólo afecta a las estaciones de servicio, sino también a los garajes y a las plantas envasadoras de gas en garrafas.

Los dirigentes detenidos están alojados en la sede de la Jefatura de Policía de Río Cuarto, pero hasta mediodía de hoy el expediente no había sido girado a la justicia, por lo que las actuaciones aún no se habían iniciado.

Mientras tanto, viajaron a la Capital Federal el secretario adjunto del sindicato, Carlos Videla, y el delegado del Ministerio de Trabajo en Córdoba, Alejo Bo, con el propósito de entrevistar al ministro de Trabajo de la Nación para reclamar su pronta intervención arbitral en el conflicto.

Propician un pedido de informes sobre la Cruzada de Solidaridad

BUENOS AIRES, 18. (NA). — Las recientes versiones sobre un cheque —por el importe de pesos 31.516.511,50— suscripto por la Presidente de la Nación en su carácter de titular de la "Cruzada Solidaridad Justicialista", dio lugar a un pedido de informes del diputado nacional Francisco Moyano (Demócrata, Mendoza).

El cuestionario aborda los siguientes puntos:

1) A qué tipo de entidad, de acuerdo al artículo 33 del Código Civil, pertenece la Cruzada de Solidaridad Justicialista.

2) Cuáles son el objeto y fines de esta entidad, y cuál es el origen y composición de su patrimonio.

3) Cuál es la nómina de su mesa directiva y de la comisión revisora de cuentas.

4) Cuando fue celebrada la última asamblea de la entidad y qué temas se resolvieron en esa oportunidad.

5) Cuál es el último balance y cuál el movimiento global de caja y bancos que registra la entidad en los últimos tres años.

6) Qué personas están habilitadas para el uso de firmas en las cuentas corrientes bancarias que posee la entidad.

7) Si es auténtica la emisión del cheque número 511.965 contra el Banco Nación por la suma de pesos 31.516.511,50 bajo la firma de la señora María E. M. de Perón, y en su caso cuál es la causa de la misma.

El estado de Sosa Molina evoluciona favorablemente

BUENOS AIRES, 18 (NA). — Continúa internado en el Hospital Militar el jefe del Regimiento de Granaderos a Caballo, coronel Jorge Sosa Molina, quien en la noche del viernes último sufrió un infarto, que determinó su permanencia en la sala de terapia intensiva.

Según se supo en medios castrenses, el estado del coronel Sosa Molina evoluciona favorablemente y se halla en franco tren de recuperación.

El comandante de la Fuerza Aérea viajó a Paraná

BUENOS AIRES, 18. (NA). — El comandante general de la Fuerza Aérea, brigadier Héctor Luis Fautario, viajó esta tarde a Paraná para efectuar una visita a la Segunda Brigada Aérea con asiento en esta ciudad entrerriana.

En el comando a su cargo se informó que se trataba de una visita comprendida en un programa de inspección a distintas unidades de la Fuerza ubicada en el interior del país.

Como se recordará, el jueves último Fautario efectuó visitas similares, sorpresivamente, a las bases de las guarniciones aéreas de Córdoba y de Mendoza.

Declaraciones de Lúder

(Viene de la Pág. 1ª)

ticialista está en plena legalidad —continuó— y encara una reorganización en el próximo congreso partidario tratando que en cada nivel los dirigentes sean la expresión de las bases. El partido está enfrentado con una reorganización que será de abajo hacia arriba para estructurar sus cuadros dirigentes, de acuerdo a la voluntad de sus afiliados".

Interrogado sobre si de ese proceso quedarían marginadas "las organizaciones de la juventud, como la autoproscripta", entendió que la organización "comprenderá a quienes se mantienen fieles a la doctrina del movimiento quedando al margen aquellos que la quieren remplazar por otras normas ideológicas".

El nuevo gabinete

Seguidamente, y sobre la alusión de Luder al nuevo gabinete, un periodista le preguntó si "no resultaba paradójico que la confianza en el nuevo equipo resida, fundamentalmente, en una persona que no es civil", en referencia al coronel Damasco.

"No creo que la confianza en el nuevo gabinete resida solamente en esa designación —respondió Luder— sino que la totalidad de las figuras que lo integran tienen amplia y prolongada trayectoria dentro del movimiento justicialista". Reseñó entonces las aptitudes destacables de cada uno y al generalizar manifestó que "todos están libres de connotaciones negativas o reprochables de cualquier índole. Me parece un error centrar exclusivamente en el coronel Damasco —militar prestigioso— la confianza que el nuevo gabinete ha despertado". Seguidamente particularizó sobre la situación militar del Ministerio del Interior, remitiéndose a lo recientemente dispuesto por el Comando de Ejército.

Desaparición de chilenos

Se le preguntó entonces si existían planes en el Senado "para esclarecer el escándalo de la desaparición de 119 chilenos, hecho en el que, aparentemente, estarían involucradas autoridades argentinas", añadiendo el periodista que "hubo noticias en el sentido de encubrir esos asesinatos".

Sobre el particular Luder estimó que el esclarecimiento de ese hecho debe estar a cargo de los organismos especializados del Poder Ejecutivo, para luego destacar la labor del Senado que en sendos proyectos de comunicación se solicitaba la libertad de detenidos políticos, no sólo para los de Chile sino para los de todos los de otros países, cualquiera sea su signo ideológico".

Sobre el particular amplió conceptos refiriéndose a la vocación de "pluralismo ideológico de nuestra país, lo que no quiere decir que exista una apertura a la izquierda, sino que aceptamos y respetamos los proyectos políticos de todos los países del mundo", añadiendo luego que "estamos dispuestos a apoyar los procesos de liberación nacional de todos los países del mundo".

¡¡le ofrecemos un préstamo!!

PARA LA COMPRA DE SU AUTOMOVIL, CAMION, PICK-UP, RASTROJERO, 0 KM. O USADO DE CUALQUIER MARCA — FINCAS — MAQUINARIAS AGRICOLAS

PRESTAMOS	CUOTAS
$ 50.000	$ 455.
$ 60.000	$ 546.
$ 70.000	$ 637.
$ 80.000	$ 728.
$ 90.000	$ 819.
$ 100.000	$ 910.
$ 110.000	$ 1.001.
$ 120.000	$ 1.092
$ 130.000	$ 1.183.
$ 140.000	$ 1.274
$ 150.000	$ 1.365
$ 160.000	$ 1.456
$ 170.000	$ 1.547.
$ 180.000	$ 1.638.
$ 190.000	$ 1.729.
$ 200.000 y hasta $ 400.000	$ 1.820.

INTERES 6% ANUAL
SOBRE SALDOS DEUDORES (MEDIO o/o MENSUAL)
Sin garante, sin sorteos, sin reajustes
Planes desde 24 a 96 meses
COMPRE AL CONTADO CON ESTA FINANCIACION
Casa Central: MAIPU 231
P.1o. — Cap. Federal

A NUESTRA EMPRESA LA PREMIA EL PUBLICO QUE LA DISTINGUE CON SU ELECCION EN TODO EL PAIS.
CONSULTENOS DE 10 A 18 HS. — SABADOS DE 9 A 13 HS.
SUCURSAL MENDOZA
PASAJE SAN MARTIN - LOC. 31-SAN MARTIN 1136 - MZA.

ESTIMULO S.A.
De Ahorro y Préstamo para fines determinados Resp. Sec. de Estado de Justicia de la Nación No. 1 CJ 1992 - 1/10/68.
Planes aprobados por Res. Esp. de Estado de Justicia de la Nación No. 1 CJ 2742 — 26/12/68. Cía. Aseg. Todas las autorizadas por la Superintedencia de Seguros de la Nación.

Mercado de Valores de Mendoza S. A.
Comunica que el 29 de Agosto próximo, a las 13, ofrecerá en remate público 2 acciones de este Mercado de Valores en el Salón de Ruedas de la Bolsa de Comercio de Mendoza, Sarmiento 165. La documentación del origen de los títulos se encuentra a disposición en nuestras oficinas. 19|8|C|781|19|8

COMUNICADO
INCA EDITORIAL Y TALLERES GRAFICOS
Comunica a su distinguida clientela y público en general que se constituyó como Cooperativa de Trabajo en Asamblea realizada el día 17/8/1975, bajo la advocación del Libertador General José de San Martín, en sus instalaciones de calle Juan B. Justo 256 de Ciudad, con la fiscalización y asesoramiento del Departamento Provincial de Cooperativas, representado en ese acto por el señor Luis Raveaux.
En su representación integran el Consejo de Administración los Socios:

PASCUAL VITTORI	Presidente
PABLO ANTONIO GUSBERTI	Vice-Presidente
DANIEL ERNESTO SALOMON	Secretario
MARINA BUSTOS	Pro-Secretaria
HUGO MATIAS VIÑOLO	Tesorero
MARIO ESTRADELLA	Pro-Tesorero
LUIS MOTTES	Prensa y Difusión
SOFIA DEL BARRIO DE GUSBERTI	Suplente primera
RICARDO PONTE	Suplente segundo
JUAN CARLOS ORTEGA	Síndico Titular y Auditor Externo
JOSE AMATO	Síndico Suplente

DANIEL ERNESTO SALOMON, Secretario — PASCUAL VITTORI, Presidente
INCA Editorial y Talleres Gráficas
JUAN B. JUSTO 256 — TELEFONO 257998 — MENDOZA
19|8|C|503|19|8

SOLICITADA
"A la Opinión Pública: El Porqué del Conflicto Judicial"

Es por todos conocida la trayectoria de la Asociación Gremial de Empleados del Poder Judicial, que en forma permanente y decidida ha defendido las reivindicaciones específicas de nuestra profesionalidad. Hoy nuestro esfuerzo se encuentra orientado a la lucha común encarada junto con la Federación Judicial Argentina para lograr junto con todas las provincias argentinas la equiparación de sueldos a los nacionales, basados en el principio de que a iguales tareas, corresponden iguales remuneraciones.

Nadie desconoce la legitimidad del reclamo de los judiciales mendocinos en cuanto a la anhelada equiparación a los sueldos de la Justicia Nacional. Así lo ha expresado el Poder Ejecutivo Provincial, la Excma. Suprema Corte de Justicia, como asimismo las autoridades nacionales, además de las distintas expresiones de solidaridad y apoyo de los diversos sectores que de alguna manera participan del quehacer tribunalicio.

En este entendimiento del reclamo justo, nuestro gremio desde fines del año 1974 viene realizando intensas gestiones a nivel provincial y nacional, las que dan como resultado que a principios de julio pmo. pdo., la Intervención Federal de Mendoza remitiera a las autoridades nacionales un proyecto de ley de equiparación, el que fue objeto de reparos por la conducción gremial, por cuanto no llenaba las mínimas aspiraciones que se habían solicitado. Así se logra que en fecha 7 de agosto del cte., la intervención envíe a Capital Federal las modificaciones a aquel proyecto en la forma querida por nuestra asociación.

Mientras se van cumpliendo estas gestiones, que por diversos factores se fueron dilatando, la familia judicial mendocina vé cómo sus sueldos, que estaban equiparados de hecho a la Justicia Nacional, han sufrido un grave deterioro, y han quedado muy relegados, porque mientras en la Justicia Nacional se otorgaron desde abril 1975 a la fecha "tres aumentos consecutivos", no se le concedió ninguno a los judiciales de Mendoza. En ese interín se producen también la implementación de las medidas económicas por todos conocidas que contribuyen a deteriorar aún más el poder adquisitivo de los trabajadores judiciales. En reclamo de la urgente solución del problema judicial se llega a las medidas de fuerza en forma progresiva, las que se interrumpen el día 11 de agosto próximo pasado, por cuanto la Intervención Federal en Mendoza, solicitó un plazo de OCHO DIAS para dar solución en forma total, en ese término, a las aspiraciones judiciales mendocinas. Una vez más, y dando muestras de una conducta acorde con los postulados de la hora actual tendientes a la pacificación y colaboración que entendemos todos los argentinos deben al país, se accede a la tregua solicitada. Durante este compás de espera se producen hechos que llenan de desconcierto a nuestro movimiento a saber:

El día 11 de agosto próximo pasado, la Intervención Federal en Mendoza, a través del Secretario Gremial de la misma y del Secretario Privado comunica a nuestro Gremio que ya ha salido con dictamen favorable de la Comisión de Política Salarial los dos proyectos de ley remitidos al Gobierno Nacional —el proyecto y la modificación—, lo que es comunicado por nuestro Secretario General a la Asamblea reunida ese mismo día. Con posterioridad, por gestiones cumplidas por miembros de la Comisión Directiva del Gremio Judicial en Buenos Aires, se constata de que al día de la fecha ninguno de los proyectos enviados ha salido dictaminado de dicha Comisión Salarial.

Aparte de las contradicciones apuntadas, que llenan de intranquilidad a la conducción gremial como así también al total de los afiliados, no contamos con elementos suficientes como para alentar esperanzas de que dentro del período en que la intervención se comprometió a dar solución al conflicto judicial, se logren los resultados por todos esperados. Por ello la Comisión Directiva estima que salvo mejor resolución de la Asamblea convocada para el día de la fecha, a partir de la CERO HORA DEL DIA VEINTE DE AGOSTO PROXIMO, deberá continuar con las medidas de fuerza programadas, es decir, PARO POR TIEMPO INDETERMINADO. Estamos en la inteligencia de que para llegar a ello, se han agostado todos los pasos necesarios para que las autoridades responsables, dieran una respuesta satisfactoria, y estima esta conducción que de ninguna manera la familia judicial mendocina puede sonortar esta situación y trabajar con la necesaria tranquilidad que da un salario digno.

COMISION DIRECTIVA
Mendoza, agosto 19 de 1975

SR. PROPIETARIO
Reajuste alquileres al 174,5%
SR. INQUILINO
Reajuste sus alquileres al 20% de sus ingresos
Dr. Carlos A. Palma Muñoz
Baigorria 325 - Benegas - G. Cruz. Lunes a viernes de 15 a 17 hs. Sábado 17 a 19 hs.
19|8|C|715|19|8

Qué puede hacer Sheraton por Ud.?
48 HORAS DE VACACIONES
Hospedaje por tres dias y dos noches.
Botella de champagne y petit fours. Desayuno Continental. Cocktails en el bar "ATALAYA".
Almuerzo en el restaurante La Pampa.
Cena en el restaurante El Aljibe.
Cocktails en Discotheque Golden Horn.
Baños Sauna, salón de belleza.
Estacionamiento.
Venga al GRAN MUNDO del Sheraton.
3 dias, 2 noches, por solo:
$ 2.550 00 (*)
por persona en hab. doble.
Reservas:
31·6521·6341·6331
o su agente de viajes.

Buenos Aires- Sheraton Hotel
*Precio sujeto a modificaciones sin previo aviso. San Martin 1225

Un grupo extremista asesinó a un capitán en Núñez y robó 76 fusiles ametralladora

A la izquierda, el capitán Miguel Alberto Keller, asesinado ayer frente al Tiro Federal, en la Capital. A la derecha, otra de las víctimas de elementos sediciosos, el cabo 1º Miguel Dardo Juárez, ultimado en Tucumán. (Radiofoto de NA).

BUENS AIRES, 18. (NA). — Un grupo extremista dio muerte esta mañana a un capitán del Ejército y se apoderó de un cargamento de armas y municiones que aquel transportaba en una camioneta, acompañado por un suboficial y varios soldados, uno de los cuales habría actuado como entregador.

El ataque se produjo a las 9 de la mañana en el acceso posterior del Tiro Federal Argentino, ubicado en la Avenida Udaondo en su intersección con la Avenida Lugones, a menos de una cuadra del estadio del club River Plate, acceso por el cual se aprestaba a ingresar la camioneta militar al interior del polígono, en el sector destinado a las pruebas de armas por personal de la policía y de las tres Fuerzas Armadas.

Según versiones recogidas en el lugar, y otras obtenidas como primeras reacciones policiales y militares no oficiales, cuando la camioneta militar se detuvo descendió de ella el capitán Miguel Alberto Keller, de la "Agrupación Comunicaciones 601" del Ejército, quien advirtió a poca distancia la presencia de un coche Ford Falcon blanco, en el interior del cual había varios individuos, uno de ellos vestido con uniforme sobre el cual lucía las insignias de mayor o coronel.

Keller, al parecer extrañado, se aproximó al vehículo, o bien había sido llamado por el presunto oficial superior, que a su vez había bajado del Falcon y se acercó al capitán para distraer su atención, circunstancia aprovechada por uno de los individuos que permanecían en el Falcon, quien disparó una ráfaga de ametralladora contra Keller, que cayó gravemente herido.

No obstante las heridas recibidas, Keller habría alcanzado a desenfundar un arma con la que repelió la agresión, hasta que nuevos disparos de los extremistas lo abatieron, sin que el personal que acompañaba al capitán hiciera uso de sus armas.

Acto seguido, los atacantes desarmaron al suboficial y a los restantes miembros del pelotón, y se alejaron del lugar en la camioneta, llevándose 76 fusiles ametralladora livianos Fal, pertrechos para los mismos, y a uno de los soldados, que habría actuado como entregador.

Desde la casilla de vigilancia instalada en el acceso de Udaondo, advertidos de cuanto había ocurrido en contados segundos, se habría abierto fuego contra los coches en que huían los extremistas, sin mayores consecuencias, en tanto, al parecer, el suboficial que formaba parte del pelotón de Keller, había recibido una herida leve causada por una de las balas disparadas contra su superior.

Personal militar del Tiro Federal constató —se dijo— que el capitán había sido alcanzado por varias balas y que su estado era de suma gravedad, razón por la cual se le trasladó en una ambulancia al Hospital Militar Central, donde falleció a poco de llegar.

Entretanto, fuerzas policiales y de la Policía Militar desplegaban una amplia acción en procura de los fugitivos, utilizando con tal fin no sólo automóviles patrulleros de la Sección 35ª, en cuya jurisdicción se encuentra el Tiro Federal, sino también un helicóptero, pero sin que fueran divisados desde el aire ni por tierra la camioneta militar robada ni el coche en que una parte del grupo atacante le brindaba apoyo.

Mientras seguía la búsqueda por las avenidas y calles importantes que desde el barrio de Núñez conectan con la Avenida General Paz y la zona norte del Gran Buenos Aires, y antes que efectivos de la Policía Militar comandados por el mayor Perna impidieran el acceso de los periodistas al polígono, pudo comprobarse que los incursores habían abandonado cerca de la entrada dos automóviles.

Uno de ellos era un Dodge bordó chapa C-071896, y el otro un Ford Falcon verde, chapa B-1294290, y se estima que no fueron los únicos coches utilizados en la operación ya que según algunos testigos presenciales, otros tres coches aguardaban en una plazoleta cercana y se agregaron a la camioneta y al Falcon blanco cuando los dos últimos emprendían la fuga por la Avenida Udaondo en dirección al norte, probablemente para internarse en territorio de la provincia de Buenos Aires.

Un camión de la Brigada de Explosivos se hizo presente en el Tiro Federal para divisar a los coches abandonados en previsión de que estuviesen equipados para estallar si se intentaba abrir las puertas, pero nada de eso ocurrió, y en cambio se encontró en ellos gran cantidad de volantes con leyendas firmadas por la organización extremista ilegal.

Mientras los patrulleros policiales revisaban el interior de una cantidad de automóviles estacionados en las inmediaciones del lugar sin resultados visibles, militares de alta graduación se apersonaban al escenario del trágico suceso, sin formular declaraciones a los periodistas, salvo un oficial de la Aeronáutica, que dijo que había acudido para verificar si los extremistas se habían apoderado de armas de su fuerza, lo cual, manifestó, no había ocurrido.

A medida que transcurrían las horas fue advertida una intensificación de la presencia militar en el Tiro Federal y sus inmediaciones, como por ejemplo en la plazoleta cercana al polígono y aledaña al estadio de River Plate, donde se hicieron presentes varios mayores y un capitán del Ejército que portaban ametralladoras, quienes permanecieron en el sitio cerca de media hora, para luego retirarse.

El capitán Miguel Alberto Keller, de 31 años, era casado y tenía tres hijos, había nacido en Paraná, provincia de Entre Ríos, el 29 de septiembre de 1943, y en marzo de 1960 ingresó al Colegio Militar.

De ese instituto salió en 1963, con el grado de subteniente, y desde entonces prestó servicios en el arma de modo ininterrumpido, especialmente en la especialidad de comunicaciones, revistando últimamente en la Agrupación 601 de esa rama del Ejército, donde llevaba un año y nueve meses de servicios.

Fue incendiada una ambulancia militar

BUENOS AIRES, 18 (NA). — Una ambulancia del Ejército fue incendiada hoy por desconocidos en la localidad bonaerense le Florida, colindante con esta Capital Federal por el norte, sin que el episodio arrojara víctimas, aunque sí dejó como saldo la total destrucción del vehículo y otros daños materiales.

La ambulancia estaba estacionada en el garaje de Adolfo Alsina 2269, de Florida, cuyo encargado escuchó las explosiones mientras se encontraba en una dependencia interior del establecimiento, razón por la cual no pudo proporcionar mayores detalles del suceso.

El vehículo era un Ford F-100, chapa 206028, de seis puertas, y según testimonios de algunos transeúntes, desde un coche que pasó a gran velocidad se arrojó contra la ambulancia un proyectil de los conocidos como bomba Molotov, que al estallar envolvió en llamas al vehículo.

Dos dotaciones de bomberos que acudieron al lugar para extinguir el incendio vieron dificultada su labor por el estallido de proyectiles en el interior de la ambulancia, circunstancia inexplicable ya que al parecer se trataba de pertrechos militares ocultos en el automotor, que no tenía ninguna clase de custodia.

Rompieron en una excavación el cable coaxil

BUENOS AIRES, 18. (NA). — En las primeras horas de la tarde de hoy se produjo una interrupción del cable coaxil que une esta capital con Rosario, en la provincia de Santa Fe, como consecuencia de trabajos de excavación que se estaban realizando en la localidad de Campana y que provocaron la rotura de aquél.

La empresa nacional de Telecomunicaciones informó que personal especializado de esa empresa se halla trabajando para rehabilitar la conexión, lo que estimaba que podría lograrse en las próximas horas.

El servicio quedó normalizado minutos antes de las 21.

En Tucumán murieron 6 guerrilleros y un cabo 1º

Fue el saldo de un enfrentamiento armado en Aconquija

SAN MIGUEL DE TUCUMAN, 18. (NA). — Seis guerrilleros y un cabo primero del Ejército resultaron muertos en un nuevo enfrentamiento producido en la zona boscosa del Aconquija, al sudoeste de esta provincia, donde se realiza desde el 9 de febrero pasado un amplio operativo militar contra fuerzas subversivas que actúan en la zona.

El encuentro armado se produjo en la noche del sábado al domingo pasados, pero se carece de precisiones acerca del lugar exacto en el que ocurrió.

Un comunicado oficial confirmó hoy el enfrentamiento, pero con anterioridad corrieron versiones sobre su existencia, al saberse que había perdido la vida el cabo primero Miguel Dardo Juárez, que prestaba servicios en el Regimiento 19 de Infantería, con asiento en esta ciudad.

Los restos del suboficial, que era oriundo de esta provincia fueron velados en esta ciudad y sepultados en el cementerio del Norte.

El parte oficial dado a conocer por el Comando General del Ejército, expresa, escuetamente: "Como consecuencia de operaciones planificadas y ejecutadas por el Comando de la Quinta Brigada de Infantería, en la provincia de Tucumán, se produjo durante la noche del 16 al 17 de agosto un enfrentamiento entre delincuentes subversivos y efectivos dependientes de dicho comando.

"El hecho tuvo lugar en la zona boscosa de la nombrada provincia, a unos cincuenta kilómetros al suroeste de la ciudad de San Miguel de Tucumán".

"El oponente —concluye— sufrió seis muertos y las propias fuerzas el fallecimiento del cabo primero Miguel Dardo Juárez, como consecuencia de la acción".

Juárez había nacido en 1950 y egresó de la Escuela de Suboficiales en diciembre de 1970. Ascendió a cabo al año siguiente y, tras realizar el curso de perfeccionamiento elemental, pasó a revistar en el Regimiento 25 de Infantería.

Posteriormente se desempeñó en el Regimiento 19 de Infantería, su último destino, y ascendió a cabo primero en diciembre último.

Desde que comenzó el operativo militar en esta provincia, las fuerzas del Ejército dieron muerte a 31 guerrilleros, de acuerdo con los informes oficiales, dados a conocer con posterioridad a cada enfrentamiento, y sufrieron dos bajas.

El 24 de mayo, último, el comandante de la V Brigada de Infantería, general Acdel Edgardo Vilas, informó que los militares, hasta esa fecha, habían infligido 350 bajas a la guerrilla, entre muertos, heridos y detenidos.

Vilas precisó en esa oportunidad que "la acción de los efectivos de la V Brigada consiste en desarticular las comunicaciones de los delincuentes subversivos con la población —que es su base de apoyo— y ganar la confianza de la misma, acción que demanda mucho tiempo".

Señaló, a la que se habían descubierto 30 campamentos de guerrilleros, que habían sido abandonados precipitadamente.

Seis días después, un informe oficial dio cuenta por primera vez de un encuentro entre un grupo significativo de extremistas, 60, y fuerzas militares, ya que hasta entonces sólo se habían registrado choques de menor importancia en la zona de operaciones, con un balance de siete muertos y varios heridos entre los 7 bandos.

Los días 22 y 23 de junio se registraron varios enfrentamientos y resultaron muertos siete guerrilleros, mientras que el 5 de agosto se informó que habían sido abatidos 8 sediciosos que se encontraban en un campamento descubierto por patrullas del Ejército en la zona montañosa.

El operativo militar en esta provincia, se realiza bajo el comando del Tercer Cuerpo de Ejército, con asiento en Córdoba, del cual depende la V Brigada de Infantería, que dirige el general Vilas.

Fuerte explosión en Santa Fe: se fabricaban bombas

SANTA FE, 18 (NA). — Una fuerte explosión permitió a la policía descubrir un refugio donde se fabricaban bombas, aunque no logró detener a sus ocupantes, algunos de los cuales habrían huido heridos, se informó esta noche oficialmente.

El estallido, que conmovió a esta ciudad, se registró cerca de las 20 en la calle Pedro Ferré 3386, lugar donde funcionaba en un galpón, aparentemente, una verdulería.

En su interior, cuatro muchachos —cuya identidad no se suministró— estaban dedicados a fabricar elementos explosivos cuando sobrevino una fuerte detonación.

A los pocos minutos se hizo presente la policía, que comprobó la existencia de manchas de sangre sobre el suelo, presumiendo que algunos de los ocupantes del local resultaron heridos.

Los funcionarios de seguridad encontraron un cartel del ateneo Eva Perón y una cantidad indeterminada de municiones y otros elementos para la fabricación de bombas.

De inmediato se alertó a los hospitales y sanatorios de esta ciudad para informarlos sobre la presunta llegada de personas heridas como consecuencia de la explosión.

Estado del tiempo

(Datos suministrados por el Servicio Meteorológico Nacional, dependiente del Comando de Regiones Aéreas)

Ayer

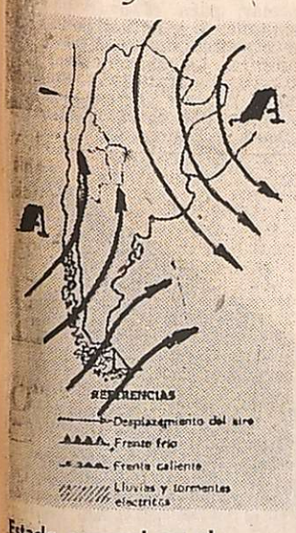

MAXIMA: 20,4ºC
MINIMA: 5,9ºC

La temperatura máxima del día de ayer en el aeropuerto El Plumerillo fue de 20,4ºC, y se registró a las 16.40, mientras que la mínima de 5,9ºC, se anotó a las 8.30.

Durante el día:

	Temp.	Hum. Rel.
6 hs.	7,1ºC	70%
9 hs.	6,0ºC	79%
12 hs.	14,9ºC	51%
15 hs.	20,1ºC	37%
18 hs.	19,3ºC	42%
20 hs.	15,7ºC	54%

Estado general en el país a las 15:

Condiciones de buen tiempo presentaba todo el territorio nacional, permaneciendo el cielo nublado solamente en el extremo S. del país, quedando el resto con cielo despejado o con poca nubosidad. Un sistema de alta presión continuaba produciendo circulación del cuadrante N., en todo el E. nacional, mientras que los vientos rotaban al cuadrante S.O., en toda la Patagonia, así como también en Cuyo. Las temperaturas eran las siguientes: 21º en las provincias norteñas, 20º en las centrales, 17º en Neuquén y Río Negro, 15º en Chubut, 6º en Santa Cruz, Tierra del Fuego e islas Malvinas.

Estado general en Cuyo hasta las 20:

Continuaron las condiciones de buen tiempo en las provincias cuyanas en el llano y sector cordillerano. Las mismas permanecieron con cielo totalmente despejado, mientras que la circulación, durante la mañana predominó del cuadrante N., rotando en la tarde los vientos con intensidad moderada al cuadrante S.O. Por otra parte en las temperaturas no se evidenciaron mayores cambios obteniéndose una máxima promedio que ascendió a los 20º.

Temperatura (en grados enteros):

	Mín.	Máx.
San Juan	4	21
San Luis	3	23
Villa Mercedes ..	6	25
Cristo Redentor .	–7	2
Puente del Inca .	–3	10
Uspallata	–2	22
San Martín	3	20
La Paz	4	21
San Carlos	–2	20
San Rafael	3	18
General Alvear .	3	20
Malargüe	–2	15

Hoy

(Pronóstico oficial)

Tiempo bueno, con leve descenso de temperatura.

Estado de los caminos

(Datos suministrados por la Policía de Mendoza)

Transitables en general. Ruta internacional a Chile, transitable con precaución.

PRIMICIA

EL EQUIPAJE LIVIANO NECESITA

REPRESENTANTE

PARA LA ZONA DE CUYO

Presentarse miércoles 20 del corriente de 9 a 13 hs. y de 15 a 18 horas en:

HOTEL BALBI - MENDOZA

18|8|F|84098|19|8

RENOVADOS IMPACTOS ECONOMICOS...

IMPACTO ECONOMICO
PARA CABALLERO SACO SPORT PAÑO PURA LANA
$ 445

SENSACIONAL!
PARA DAMA VESTIDO EN JERSEY INDIALON MEDIDAS DEL 52 AL 58
$ 169

VEALO!
PARA DAMA POLERA O PULLOVERS PURA LANA, CON FANTASIA DE ACTUALIDAD
$ 169

MAÑANA SERA SENSACIONAL CLASICO DIA DE RETAZOS
AGOSTO 20 MIERCOLES
RETAZOS... REALES... POSITIVO... BARATISIMOS!

PARA DEPORTE
REGIO BOLSO CUERINA GRAN TAMAÑO VARIOS COLORES
$ 65

REAL ECONOMIA
PARA DAMA DELANTAL COCINA "ARCO IRIS" COLORES Y BORDADOS
$ 49,95

SUPER REBAJADO
PARA NIÑA CAMISETA INTERLOCK DOBLE MALLA DE 2 A 12 AÑOS
$ 45

VER PARA CREER
ZAPATILLA O PANTUFLA PAÑO LANA PARA DAMA O CABALLERO
$ 39,95

BOMBONERIA

LATA DURAZNOS EN MITADES 850 GRS.
$ 17,95

REAL ECONOMIA
CAMISA CABALLERO VIYELA NOVEDOSOS ESTAMPADOS
$ 169

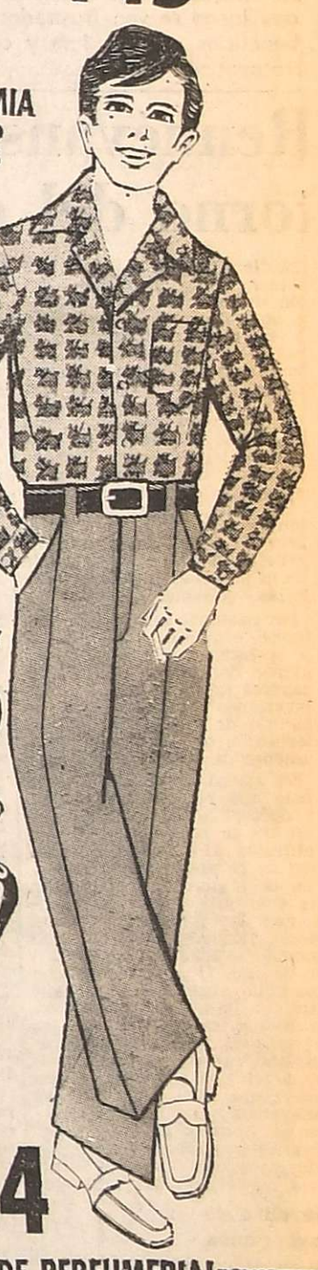

SUPER OFERTA
PARA CABALLERO PANTALON LANA Y POLYESTER
$ 249

INIGUALABLE!
BOLSA GOMA PARA AGUA CALIENTE (SIN FALLAS) TAMAÑO GRANDE
$ 14

SUPER REBAJADO
PARA DAMA REGIO PONCHO LANA CON LLAMA INCREIBLE
$ 149

IMPACTOS DE PERFUMERIA!

FIJADOR PALMOLIVE 120 GRS.
$ 4,95

SPRAY 1ª MARCA EXCELENTE CALIDAD 950 c.c.
$ 49,95

RENOVADA
Casa Arteta
LAS HERAS Y 9 DE JULIO - MENDOZA

L.I.M.C.E.C.
LIGA MENDOCINA DE LUCHA CONTRA EL CANCER
El Cáncer es curable, consulte a tiempo
INSTITUTO DE ONCOLOGIA
MONTECASEROS 1020, Cdad. Tel. 44591

LOS ANDES

Fundado el 20 de Octubre de 1882 por el Dr. Adolfo Calle

Directoras:
Carmen Usandivaras de Calle
Elcira Videla de Schiappa de Azevedo

MENDOZA, MARTES 19 DE AGOSTO DE 1975

Situación de las regalías

La acción meritoria del gobierno provincial en defensa de montos justos en la distribución de regalías petrolíferas, aparentemente ha sido burlada una vez más. Los anuncios del ministro de Hacienda de Mendoza sobre ese tópico hacen pensar de tal manera.

La cantidad de petróleo que sale de la provincia aumentó con la producción de Puesto Rojas. Esto habría llevado al poder central a modilicar los precios con fines de equidad. Pero, si se analiza la cuestión, no ha habido tal incrementación y sí una corrección de valores para no dejar a nuestra provincia muy a la zaga de la expansión inflacionaria.

Oficialmente se anunció que hasta junio de 1975, el valor del hidrocarburo en boca pozo, era de 48.500 pesos viejos el m3., o sea que respondía al índice anterior de 20,898 dólares tomados, aproximadamente a 2.400 pesos viejos. Pero nuestro peso, por la inflación y algunas minidevaluaciones ha cambiado por completo su anterior relación con el dólar.

El nuevo precio, a partir de julio de 1975, es de pesos m/n. 103.000 el m3./petróleo. O sea que se habría asignado al dólar un valor muy por debajo del que posee en el mercado oficial de cambios y en el paralelo.

Por otra parte, los 20,89 dls. corresponden exclusivamente a "costo de extracción" sin ningún agregado por el valor del petróleo como producto comercial. Y en tanto sucede con nuestro hidrocarburo este absurdo, se paga al exterior una suma muy cercana a los 80 U$S. por lo que importamos. Si se hiciera hincapié en esta situación, tendríamos que queda un margen de casi 60 U$S. por m3. que el gobierno nacional se lleva gratuitamente amparado en quien sabe qué razones.

Si se considerara que el petróleo mendocino de manera alguna significa evasión de divisas y que, por otra parte, el pago de un precio justo equiparado a nivel internacional eliminaría nuestras zozobras presupuestarias, habría que reconsiderar la medida. Tanto más teniendo presente que nos hallamos frente a una riqueza natural no renovable; una riqueza cuyo agotamiento no demanda demasiado plazo; una riqueza que a Mendoza, su legítima propietaria, no deja más allá del 15 % en beneficio como valor agregado.

Para no ser drásticos, queremos creer que el centralismo metropolitano desconoce la real trascendencia de esta anormalidad. Por ello se requiere replantear la cuestión en otros términos que incluyan el aprovechamiento de subproductos de la destilación. Esto se ha previsto con el funcionamiento del parque industrial petroquímico. Pero la concreción del proyecto va para demasiado lejos, y se entretiene a la opinión pública con enunciados que tardan en concretar. Asimismo, producir 30.000 tns. de polipropileno, unas 10.000 de asfaltos y otro tanto de subproductos del coke residual, sobre una producción de más de 7.000.000 de m3./año de petróleo, resulta en verdad irrisorio.

Creemos que es llegado el momento en que los legisladores representantes de nuestra provincia, juntamente con todos aquellos que representan a las provincias petrolíferas deben asumir una actitud clara en defensa de los respectivos intereses regionales.

Concurriría esta gestión al mejor cumplimiento de los anhelos de muchos estados provincianos que han cifrado grandes esperanzas en su petróleo y su gas. Esta actitud, de manera alguna significa desconocer que, para los grandes planteos geopolíticos y de desarrollo debe aunarse la acción en manos del poder central. Simplemente se quiere que la riqueza provinciana sirva para hacer la felicidad de todos. Pero insoslayablemente y en primer término, a cada uno de los estados que generosamente aportan a la Nación y que luego se ven frustrados en trance de recibir los beneficios que legítima y constitucionalmente les corresponden.

Recopilación de obras sobre las Islas Malvinas

La Dirección de Bibliotecas Populares, dependiente de la Subsecretaría de Cultura de la Nación, termina de editar un catálogo que contiene 278 noticias bibliográficas, referidas todas ellas al tema de la soberanía argentina sobre Las Malvinas, Islas y Sector Antártico.

Este trabajo fue realizado con la colaboración de un importante número de Bibliotecas Populares que aquel organismo nacional protege según lo establecido en la Ley 419. También se ha contado con el valioso aporte del Instituto Antártico, centro de investigación, archivos y bibliotecas de las Fuerzas Armadas, etc.

Esta publicación será distribuída sin cargo entre las 1.500 bibliotecas populares del país y también se hará entrega del mismo modo de ejemplares a todas las instituciones o personas que la soliciten. Las ubicadas en la Capital Federal y el Gran Buenos Aires podrán retirarlas personalmente en la sede de la Dirección de Bibliotecas Populares, ubicadas en Ayacucho 1578, en días hábiles de 12.30 a 19. Las del interior, deberán formular su pedido por carta a la dirección citada.

En nuestra ciudad, la Biblioteca Pública "General San Martín" contará con ejemplares del folleto "Soberanía" para su consulta.

El titular de la Dirección de Bibliotecas Populares, profesor Luis Horacio Velázquez, tiene el propósito de completar este catálogo, con la inclusión de publicaciones sobre el tema que se le hagan llegar para ampliar esa información bibliográfica.

Disertación acerca de Japón y América Latina

El miércoles a las 20; en la Facultad de Ciencias Políticas y Sociales de la Universidad de Ciencias Políticas y Sociales de la Universidad Nacional de Cuyo, se integrará un panel para referirse al tema Japón-América Latina. Lo compondrán miembros del Instituto Iberoamericano de Nazan, licenciados Hiroshi Matsushita y Marta Elena Pena de Matsushita. El panel cuenta con el auspicio de la mencionada casa de estudios, de la Asociación de Antropología de Mendoza y de la Federación Argentina de Mujeres Universitarias, filial Mendoza.

Medidas de austeridad dispuso la Intervención

La Intervención Federal, por conducto del Ministerio de Hacienda, dictó un decreto-acuerdo por el que se dispone una política de austeridad y contención del gasto público en el ámbito de la administración pública provincial y municipal, en concordancia con las pautas fijadas en la materia por el Gobierno de la Nación.

Establece el decreto que "los ministros, autoridades de organismos descentralizados y comisionados municipales, deberán ajustar su gestión al mas riguroso criterio de austeridad y contención del gasto público, a cuyo efecto adoptarán o propondrán, según fuere el caso, las medidas que se consideren más adecuadas a ese fin, complementarias de las que se disponen por el presente decreto-acuerdo, cuyo cumplimiento exigirán con la mayor estrictez".

Las normas generales de austeridad a las que quedan sujetas todas las reparticiones dependientes del Poder Ejecutivo y las municipalidades son las siguientes:

a) Se prohibe la adquisición de automóviles para asignarlos a funcionarios o servicios generales y se suprime la afectación de los que estuvieren al servicio de personal que, por las características del desempeño de sus funciones, no justifiquen su utilización oficial.

b) Se suspende la modificación de la estructura administrativa de los organismos obligados por este decreto hasta el 31 de diciembre de 1975, en cuanto dichas modificaciones pudieran significar incrementos en los créditos presupuestarios.

c) Se adoptarán medidas para que se cumpla estrictamente el régimen de incompatibilidades de los agentes de la administración pública a efectos de evitar la acumulación improcedente de cargos.

d) Se organiza un servicio de transferencia y redistribución de personal en el área de la Secretaría de Planeamiento y Coordinación para cubrir a través del mismo los cargos vacantes en la administración pública provincial, evitando así la incorporación de nuevos agentes.

e) Se limita a razones de efectiva conveniencia para los intereses de la Provincia la participación de funcionarios en congresos, seminarios y reuniones de similar naturaleza y el otorgamiento de becas, viáticos y pasajes relacionados con cursos de perfeccionamiento que se realicen fuera de la Provincia.

f) Se reduce al mínimo imprescindible el otorgamiento de avales y subsidios que no sean de carácter social.

El cumplimiento de estas normas será controlado por la Contaduría General de la Provincia, la cual deberá informar al Poder Ejecutivo, antes del 15 de cada mes, los resultados de estas tareas de verificación.

Se prevé, asimismo, que la Provincia adoptará —en lo que corresponda— el Programa de Racionalización y Austeridad en la Administración Nacional, que elabora el Ministerio de Economía de la Nación en cumplimiento del decreto Nro. 2049/75.

En otro artículo del decreto-acuerdo se invita al Poder Judicial a disponer en su jurisdicción medidas semejantes a las previstas para la administración pública.

Pagarán 100% de aumento con el mes de agosto

El Ministerio de Hacienda de la Provincia ratificó que las remuneraciones de los agentes estatales, por el presente mes de agosto, se liquidarán con un aumento del 100 % con respecto a las que regían el 31 de mayo de 1975.

Esta forma de liquidación provisoria y a cuenta de los aumentos que se acuerden en definitiva comprende a todo los servidores de la administración pública provincial y municipal, con excepción de los de la Dirección Provincial de Energía. Es decir que lo percibirán policía, docentes, judiciales, empleados y obreros de Vialidad, Irrigación y en general de la Administración Central, reparticiones descentralizadas y municipalidades. Por ser de carácter provisorio, no se practicará a este incremento el descuento del primer mes a favor de la Caja de Jubilaciones y Pensiones de la Provincia a que se refiere el artículo 3º inciso e) de la Ley 3794.

Semana de la Sanidad Vegetal

Sobre los actos que se realizarán en la "Semana de la sanidad vegetal", entre el 25 y 29 de este mes, se informará hoy, a las 11, en conferencia de prensa.

Estará a cargo de la Comisión Mixta de Cooperación y Coordinación Fitosanitaria de la Provincia y se llevará a cabo en dependencias de la Subsecretaría de Agricultura y Ganadería, del Ministerio de Economía.

Integran la comisión, representantes de la Dirección Agropecuaria de Mendoza; de la Secretaría de Agricultura y Ganadería de la Nación; INTA delegación Mendoza y de la Facultad de Ciencias Agrarias de la Universidad Nacional de Cuyo.

El subsecretario de Justicia informa de las gestiones realizadas sobre el tema.

Dictamen favorable para equiparación de judiciales

El subsecretario de Justicia de la Provincia, doctor Aníbal W. Orozco, anunció ayer en reunión con periodistas, que el proyecto de ley por el cual se acuerda la equiparación de sueldos del personal judicial de Mendoza con el de la Nación, tiene dictamen favorable de la Dirección de Provincias del Ministerio del Interior, y ha sido girado ahora a la Comisión Nacional de Política Salarial para su consideración.

Estima el subsecretario que dentro de pocos días quedará superado este problema, ya que es inminente la integración del equipo económico de la Nación, especialmente la cobertura de la secretaría de Hacienda, organismo que debe entender ahora en el trámite siguiente.

Indicó que los cambios registrados en esa área, como es de conocimiento público, impiden resolver esta situación, pero la misma ha de quedar solucionada próximamente. "Por ello, el gobierno de la Intervención Federal piensa que una medida de fuerza —anadió— no ayudaría en nada a la solución del problema, por cuanto éste no depende de la buena voluntad, sino del nombramiento de un nuevo funcionario". Interpretó que, "sin ánimo de interferir en un movimiento de fuerza, cree que el levantamiento de la medida de fuerza de los judiciales por diez días, a partir del miércoles próximo, coadyuvaría en la búsqueda de una solución de este caso".

El dictamen favorable fue firmado por el doctor Bolívar, de la Dirección de Provincias. La equiparación tendrá vigencia con retroactividad al 1º de abril pasado.

Finalmente, expresó el doctor Orozco que la "Intervención Federal ha demostrado permanente preocupación por este asunto, y prueba de ello son las distintas gestiones realizadas por diversos conductos, inclusive a nivel personal. Se demuestra así la política de diálogo y buena fe que estima —dijo— debe seguir presidiendo las conversaciones".

El plazo de diez días lo estima suficiente para que las autoridades nacionales den su aprobación favorable, agregando que se pondría en contacto en forma inmediata con los dirigentes del gremio judicial, de modo que ellos analicen también las gestiones y obren en consecuencia.

Sistema preferencial en tarifas eléctricas piden para productores

La Unión Comercial e Industrial de Mendoza informó que, "haciéndose eco de los acuerdos de diversas entidades empresarias de la Provincia, vinculadas al agro, adoptaron en reciente asamblea realizada en Luján de Cuyo, ha formulado un pedido al secretario de Energía y Combustibles de la Nación".

"Se le solicita, agrega UCIM, lo siguiente: 1) Instrumentar un sistema de cobro que impida la aplicación de cortes del suministro a los productores que tengan problemas para el pago de los servicios utilizados; 2) Congelación de las tarifas eléctricas a las vigentes al 1º de marzo de 1975; 3) Ampliación de los servicios promocionales, al igual que las tarifas para el uso del servicio en "horas de valle" o "riego especial"; y 4) Que las empresas prestatarias estudien de inmediato un nuevo sistema de cobro de los servicios prestados, adecuándolos a las formas de ingresos que tienen los productores".

Fundamentos

En los fundamentos de la petición la entidad empresaria, con respecto al primer punto, expresa que "no se puede dar cumplimiento al pago de las obligaciones que tienen los productores, en razón de que éstos han cobrado sus productos con moneda devaluada, y en consecuencia, han quedado rezagados en el proceso inflacionario, lo que hace más que imposible contar con recursos que les permitan llegar a la próxima cosecha".

"No se debe proceder lisa y llanamente al corte del servicio, teniendo en cuenta que no sólo el agua extraída con energía eléctrica sirve para el riego, sino que además es utilizada en consumo humano y animal, lo que origina que se genere para el productor un problema aún más grave que puede revestir características de insensibilidad social y humana".

"Con el objeto de evitar esas situaciones, UCIM estima que las empresas prestatarias deben establecer un sistema de facilidades de pago para aquellos productores con dificultades para cumplir, a fin de que puedan continuar en el uso de ese servicio fundamental para no abandonar los cultivos".

Tarifas

En lo referente al pedido de congelación de tarifas, la Unión Comercial e Industrial, señala que se basa "en el hecho indiscutible de que los productores tienen reservas monetarias devaluadas en un 100% o más, y sin ninguna posibilidad de poder mejorar esa situación, debiendo hacer frente a todas las obligaciones exigidas por las nuevas plantaciones o por la atención de las ya existentes, cuyas necesidades para su atención, han aumentado en forma desmesurada. Además se debe tener en cuenta que el agricultor no puede trasladar al valor de su producción, en forma directa, los mayores costos surgidos durante el ciclo agrícola".

Por ello, "se hace imprescindible ampliar los servicios promocionales, —como los períodos en horas de valle—, para que el productor pueda seguir atendiendo su explotación y produzca a un costo razonable, sin mayores incidencias ni dificultades para el consumidor".

Peticiona también UCIM sobre la necesidad de que se estudie "un nuevo sistema de cobro de los servicios prestados en razón de que el productor recién viene a percibir los valores de los frutos obtenidos y vendidos, varios meses después de cosechados y entregados".

"Consideramos también urgente e impostergable, la necesidad de estudiar y poner en práctica una disminución de las tarifas eléctricas actualmente vigentes para el riego agrícola, como un medio de promoción y estímulo para quienes trabajan la tierra y hacen posible con su esfuerzo una mayor productividad, tan necesaria en los momentos actuales, para aliviar la crisis económica por la que atraviesa el país y para contar con saldos exportables, modo de obtener divisas".

Universidades

Nacional de Cuyo

Facultad de Ciencias Médicas. — Miembros de la cátedra de Clínica Médica III de esta facultad informaron que entre el 25 y el 30 se dictará el "VI Curso de Actualización de la Diabetes", organizado por el doctor Lucio Cicchitti. La inscripción puede hacerse en la secretaría de la cátedra, en el 5º piso del hospital Central.

De Mendoza

Facultad de Arquitectura y Urbanismo — Informó que la inscripción para el segundo cuatrimestre, del ciclo lectivo 1975, para los alumnos que tuvieren aprobado el primer cuatrimestre, de primero a quinto años, se realizará mañana, el jueves y el viernes, en el horario de 16 a 19.

El 23 comienza curso educativo para docentes

El 23 del corriente, a las 8.30, se iniciará un curso sobre el tema: "Análisis del sistema educativo", en la Facultad de Antropología Escolar, dependiente del Ministerio de Cultura y Educación. Las charlas están destinadas al personal directivo de enseñanza media de la Provincia.

También se dictará otro curso sobre "Medios de apoyo para el desempeño del rol del profesor", destinado a titulares de cátedra. Comenzará el mismo día, a las 8.30.

Los temas estarán a cargo de las profesoras Elsa Aronne de Martínez, Nidia Mabel Tello y Margarita M. de Torres y profesor Carlos Raschio.

Según se informó, estos cursos son la complementación de un convenio suscripto entre la Dirección de Enseñanza Media y la Facultad de Antropología Escolar, para realizar perfeccionamiento y actualización de los docentes, directivos y no docentes. La asistencia a los cursos es gratuita y contará con el puntaje correspondiente otorgado por el Ministerio de Cultura y Educación.

Se inicia hoy el paro de 48 horas dispuesto por el SUTE

Las alternativas y novedades en torno del paro docente por 48 horas dispuesto por el último plenario del 14 del corriente que se inicia hoy y culmina mañana a las 24, y las disposiciones del gremio al respecto, fueron informadas —durante una entrevista con LOS ANDES — por el secretario general del SUTE (Sindicato Unico de Trabajadores de la Educación), señor Marcos Arturo Garcetti, quien se encontraba acompañado en la oportunidad por el señor Antonio Francisco Arrigo, quien dio a conocer los últimos trámites a nivel oficial sobre el proyecto de titularización en enseñanza media.

Disposiciones

Señaló el dirigente, con relación a la medida de fuerza que se ha resuelto autorizar la asistencia de la representante gremial en Mesa Calificadora de Méritos, también en la Junta de Disciplina y en la Comisión de Clasificación de Escuelas por Zonas y de docentes que participen en el programa de reparación de edificios escolares, en forma mancomunada con cooperadoras, en los casos en que las reuniones hayan sido programadas con anticipación al último plenario.

Esto implica —destacó— una modificación a una norma habitual del gremio que es la paralización total de actividades, y que se ha determinado exclusivamente para demostrar la predisposición del SUTE en la solución de los problemas educativos, pero que no será reiterada si "las autoridades no responden eficaz y oportunamente a los requerimientos gremiales".

Se estableció también que "los trabajadores que tengan que cumplir con estas tareas deberán abstenerse de firmar su asistencia". Estas resoluciones —se agregó— serán sometidas al plenario del 29 de este mes.

Enseñanza Media

Por otra parte, el señor Arrigo informó que en la mañana de ayer se mantuvo una entrevista con el ministro de Educación, profesor Dardo Salomón Oguin, para la discusión del proyecto definitivo de titularización en enseñanza media. Afirmó que el funcionario aprobó las modificaciones realizadas por el sector gremial, en el sentido de que la titularización incluya a preceptores y jefes de preceptores y que para el sector directivo se requiera solo la realización de un curso de preparación sin concurso abierto, para asegurar estabilidad a los que ya ejercen estas funciones desde hace tiempo. El curso se preparará mediante una comisión mixta con representación gremial.

Indicó también que fijó un plazo de 120 días a partir de la sanción del decreto, para titularizar a los directores. En ese lapso deberá prepararse y dictarse el curso para proceder a la titularización.

Manifestó además que el ministro aseguró que ayer se efectuaría la redacción definitiva para elevar el proyecto en el mismo día a consideración del interventor, quien a su vez lo tiene que enviar a Buenos Aires, lo que —esperan— ocurra esta semana.

Señaló que no piensa que haya inconvenientes puesto que el doctor Luis María Rodríguez, en la última entrevista con la comisión del SUTE, había "dado visto bueno al anteproyecto".

Dijo finalmente que también se gestiona la designación como interinos, de los profesores que están dictando clases desde marzo de este año.

Régimen previsional

En lo que respecto a régimen previsional, el señor Garcetti anunció que hoy a las 18 habrá una reunión entre representantes gremiales y oficiales, para considerar el tema.

Federación

También informó que la FETEP Federación de Trabajadores de la Educación Provinciales, que integran entidades representativas de Cuyo) ha iniciado las gestiones ante los gobernadores de las tres provincias, para plantearles los problemas de los trabajadores de la educación de la región, condensados en un programa reivindicativo mínimo, por entidades, que "será sostenido solidariamente en los puntos que son comunes". Los contactos se iniciarían esta semana.

Carta al interventor

El SUTE, por otra parte, ha dirigido una nota al interventor federal en Mendoza, en la que le anuncian las medidas del último plenario y le señalan que "la decisión se adoptó en base a la falta de definiciones concretas y efectivas con relación a los siguientes temas: Mesa Calificadora de Méritos; determinación de fechas para la concreción de traslados y concursos postergados, titularización en enseñanza media; redacción y aprobación del decreto ley al que el gobierno se comprometió y que contempla retorno al régimen previsional anterior. El plazo del plenario es hasta el 22 de agosto".

Luego, "contratos de trabajo para personal de partidas de limpieza; determinación de salario para celadores; los problemas en enseñanza privada, como previsiones salariales en lo que al gobierno atañe y necesidad de participación gremial en el proyecto de creación de la Dirección de Enseñanza Privada; ampliación de plazo hasta la primera semana de setiembre para la clasificación de escuelas por zonas, y definición del gobierno sobre anteproyecto de ley de educación elaborado por los seminarios oficiales de 1973 y su destino"

Régimen salarial

También señalan al interventor la necesidad de instrumentar a nivel provincial el sueldo de $ 6.345 otorgado por el gobierno nacional y fecha en que se efectivizará, lo que el plenario aceptó a cuenta de lo que determina el Estatuto del Docente.

Hacen hincapié en que "todos estos puntos han sido largamente debatidos con el gobierno provincial y la mayoría han tenido acogida favorable pero no tienen concreción hasta la fecha". Consideran que las soluciones están en manos del gobierno que "puede aclarar el inestable panorama que se cierne sobre los trabajadores de la educación.

Renuévanse expectativas en torno del dique Potrerillos

Nadie ha dudado, desde que se mencionó, que la construcción de la presa hidroeléctrica de Potrerillos es una obra de especial gravitación en el desarrollo económico regional; pero muchos sí han dudado que ella se concrete en plazos mas o menos prudentes. Y ello porque el proyecto prácticamente había sido condenado al olvido o postergado para mejores ocasiones. Las recientes declaraciones del ministro de Obras y Servicios Públicos y de funcionarios de Agua y Energía Eléctrica de la Nación, han reactualizado las posibilidades de que el proyecto entre en la faz de las decisiones concretas.

Por bastante tiempo este ambicioso complejo hidroeléctrico se había convertido en un intento del que no se tuvieron mayores noticias, salvo las declaraciones del secretario de Energía de la Nación, Miguel Revestido, que no eran precisamente las más promisorias.

En marzo asado, durante la visita que efectuó a Mendoza, el doctor Revestido dijo que aún no se había fijado fecha definitiva al llamado a licitación de la presa de Potrerillos. Ello se producirá —añadió en esa ocasión— cuando se cuente con los fondos necesarios. Desde entonces, hasta que días pasados se formulara el anuncio de que el proyecto estaría concluido antes de fin de año para el llamado a licitación, no había indicios de que las autoridades nacionales y provinciales tuvieran especial preocupación por concretar tan importante obra. Por eso, las declaraciones de los funcionarios de Agua y Energía y del gobierno provincial, han renovado las expectativas en torno de la concreción del proyecto.

Una obra de proyecciones

Si se miden en su exacta dimensión las características de este complejo hidroeléctrico que se construirá en Potrerillos, podrá connotarse que la obra constituye una significativa contribución al desarrollo regional. La central hidroeléctrica tendrá una potencia de 84 mil kilovatios que serán incorporados al sistema interconectado de Cuyo. Pero aparte de este notable aporte al caudal energético regional, posibilitará atenuar y regular las crecidas; abastecer de agua potable a numerosos núcleos de población y fundamentalmente suministrar agua de riego a importantes áreas cultivadas.

La presa y la central hidroeléctrica serán emplazadas a 25 kilómetros al oeste de Luján de Cuyo sobre el curso del río Mendoza. El volumen de la presa tendrá 18 millones de metros cúbicos; su altura desde el fondo del río alcanzará a unos 138 metros y la longitud del coronamiento que tendrá más de 500 metros. Más abajo del embalse, a unos tres kilómetros, se ubicará un contraembalse que tendrá como finalidad permitir el rápido aprovechamiento del agua con destino a generación eléctrica y riego. El costo de la obra se calcula en unos 400 millones de dólares. Y aquí precisamente donde pareciera tropezarse con un serio inconveniente que impediría que la presa de Potrerillos esté terminada para 1980 u 81, años en que se ha calculado su habilitación.

Financiación

Según las declaraciones que formulara en marzo último el secretario Revestido, el problema fundamental se refiere a la financiación y aparentemente surge, como conclusión, que aún no se ha encontrado quién aporte el capital para acometer la obra.

El comité conjunto —integrado por técnicos de Agua y Energía y del gobierno provincial— ha finalizado sus estudios definiendo el proyecto como de real conveniencia y como de necesaria ejecución. Eso habrá inducido al ministro Marcos Juárez a afirmar que el proyecto estará terminado antes de fin de año para convocar a licitación.

Pero es indudable que para lograr la concreción de esta obra de especial significación para Mendoza es necesario que también se realicen los contactos necesarios para la obtención de fondos. El comité conjunto debe tener gravitación en esas gestiones que permitan conseguir los medios financieros imprescindibles para la construcción del dique de Potrerillos. Todo esfuerzo que en tal sentido se haga no será injustificado. Al menos si tenemos en cuenta otros datos de relevancia que rodean este ambicioso proyecto. La presa de Potrerillos producirá energía equivalente a 140 mil toneladas de petróleo por año, lo que traducido en dinero representa cerca de 140 millones de dólares anuales. Vale decir que la inversión que se haga en esta obra está plenamente justificada, más que otras, como Yacyretá Apipé o Corpus en cuyos casos todavía no se han concluído los estudios y no se cuenta con un proyecto en etapa de concreción.

La postergación de las obras del dique de Potrerillos significaría postergar también el desarrollo económico de la Provincia. Por ello es importante que las autoridades no demoren las gestiones que es necesario realizar ante el gobierno nacional para que el proyecto siga su curso normal después del llamado y adjudicación de la licitación. Los requerimientos hidroeléctricos de la Provincia y la expansión de la explotación de los recursos bien justifican una acción de esta naturaleza porque la construcción del dique Potrerillos constituirá un efectivo transformador de la economía regional.

Preocupación de UCIM por los vendedores ambulantes

En una visita que miembros de la comisión directiva de UCIM efectuaron al comisionado municipal de la Capital fue abordado el problema que crean los vendedores ambulantes en las arterias céntricas de la ciudad. La delegación estuvo integrada por el presidente, señor Jorge Aregall Alvarez; el vicepresidente primero, señor Julio César Bac; el secretario, ingeniero Oscar Granata; el director, señor José Charif; el gerente general, señor Salvador Bonsangüe; socios de la entidad y directivos de las asociaciones de las principales calles céntricas.

En primer término, el señor Aregall Alvarez trasmitió al ingeniero Aliberto César, los saludos de la nueva comisión directiva de UCIM, y le manifestó asimismo que era portador de diversas inquietudes "que la institución había presentado oportunamente a la Municipalidad de la Capital y que en períodos anteriores no habían recibido respuestas favorables".

Luego fue abordado específicamente el problema que crean los vendedores ambulantes. En este sentido, UCIM reafirmó su posición en el sentido de que la actuación de los vendedores al margen de toda ley, sin obligación de pagar gravámenes de ninguna clase, crea una competencia desleal con el comercio legítimamente establecido que abona impuestos, tasas y servicios correspondientes.

Los comerciantes señalaron además que esta proliferación de vendedores callejeros "conspira contra el aseo e higiene de la ciudad". El comisionado por su parte, hizo hincapié en su interés por mantener la ciudad limpia y convino en la petición formulada. En este sentido, dijo que ya se han comenzado a tomar medidas; una de ellas será fijar un lugar determinado en el ejido de la Capital para que allí se establezca esa clase de vendedores.

Además se intercambiaron opiniones respecto a la búsqueda de un sistema de limpieza y recolección de basuras, así como el aseo de las veredas por parte de los comercios establecidos. UCIM anunció que estos problemas serán elevados asimismo a las más altas autoridades de la provincia, para una solución justa y definitiva.

Plazo para presentar lista de precios

La Dirección de Turismo fijó un plazo de cinco días hábiles, a partir de hoy, para que los propietarios de restaurantes, bares, confiterías y afines presenten ante el Departamento de Control de la repartición —sección hotelería— las listas de precios para su aprobación. A los efectos de cumplimentar esa disposición, los formularios correspondientes deben ser retirados en el horario de 7 a 21.

Exámenes en Comunicación Colectiva

Continuarán hoy los exámenes del turno de agosto en la Escuela Superior de Comunicación Colectiva. Las mesas que se constituirán a partir de las 19.30 serán las siguientes: Práctica Periodística I, Semiótica del Texto, Programación de Campañas, Sociología y Sindicalismo.

Señor Manuel E. Butti

No aparece desde ayer "El Comercio"

Un grave problema de carácter gremial y económico afecta al diario "El Comercio", de San Rafael, según lo declaró a un redactor de LOS ANDES, el director de aquella publicación, señor Manuel Eduardo Buttti, quien se encuentra en esta capital.

Como consecuencia de esa situación, añadió, el diario no apareció ayer y tampoco lo hará hoy y mañana. Al solicitársele una aclaración acerca del carácter de los problemas a que hizo referencia, explicó que la empresa editora no está en condiciones de hacer efectivos los sueldos fijados en el nuevo convenio laboral, para el personal gráfico. Añadió que hasta el momento se habían hecho algunos adelantos a los gráficos, sin llegar a la escala acordada. Frente a ello, los empleados de esa sección le remitieron el sábado un telegrama mediante el cual los firmantes se dan por despedidos y reclaman la correspondiente indemnización.

Añadió el señor Butti que con el propósito de encontrar una fórmula transaccional, ha solicitado a las autoridades de la delegación del Ministerio de Trabajo se realice mañana una reunión conciliatoria, pero adelantó que en esa ocasión pondrá de manifiesto su imposibilidad de poder abonar los sueldos fijados en el convenio.

Comentó luego la crítica situación que atraviesa la casi totalidad de las empresas periodísticas del país y en especial las de menor potencial económico. A la vigencia de ese problema, acotó, se suma la derivada de la reciente nevada que ocasionó ingente perjuicio a la economía regional.

Finalmente el señor Butti manifestó que con las otras secciones de su empresa no tiene problemas, pues estima que son concientes de la situación y que comprenden los riesgos que acarrea el cierre de una fuente de trabajo.

Leopoldo Suárez: "Gestionar urgente ayuda para el Sur"

"Los daños son superiores a lo que sugiere la sola noticia", expresó el diputado nacional por la UCR, doctor Leopoldo Suárez, quien integra la comisión que recientemente viajó al sur de la provincia con el propósito de evaluar los destrozos causados por las nevadas caídas en esa zona.

"Creo —dijo el doctor Suárez— que ha sido muy oportuna la visita, sobre todo porque nos acompañaron funcionarios de la Intervención Federal y otros técnicos nacionales a cuyo cargo está la declaración de zona de emergencia de los distintos lugares del país que se vean afectados por hechos de este tipo o similares. La comisión, de la que formo parte recorrió establecimientos comerciales, clubes, residencias particulares y cultivos que han sido afectados por el desastre. Se mantuvieron entrevistas con los titulares de las cámaras de Comercio de San Rafael y Alvear y con otras organizaciones de esas zonas y hubo concordancias en lo que hace a la estimación de lo ocurrido".

"En principio —agregó— existiría acuerdo entre los legisladores de presentar un proyecto de ley que contemple la posibilidad del otorgamiento de una línea de créditos con intereses y plazos que hagan posible la reconstrucción de los locales, negocios y establecimientos afectados, que deberá ser estructurada, para solventar los daños producidos en el sector agrícola, en el sector industrial, en comercios y en viviendas particulares".

"Un trato distinto, señaló el doctor Suárez —habrá de observarse con los clubes, para los que se pueden gestionar subsidios que permitan la recuperación de esas entidades. Se tomó conciencia de la necesidad de reconstruir lo más urgentemente las fábricas afectadas, para que puedan trabajar en la industrialización de la próxima cosecha, la que en algunos casos se iniciará en noviembre".

Explicó luego que "está visita sirvió para poner en evidencia el problema que se plantea en San Rafael, departamento que por decreto del Poder Ejecutivo fue declarado zona de emergencia sin que hasta ahora los damnificados hayan gozado de los beneficios que otorga esa ley".

"Asimismo —agregó— se ha puesto en claro que el Poder Ejecutivo Nacional debe acelerar los trámites para otorgar constancias a productores afectados para que con ellas puedan obtener créditos con la tasa de interés fijada a la operación de origen y la suspensión del pago de los impuestos provinciales y nacionales".

"Idéntico problema existe en Alvear —señaló— departamento que también fue declarado como zona de emergencia, hace tiempo. Por otra parte los productores de esa región plantearon la imposibilidad de efectuar la siembra sin la ayuda de una línea de créditos que les brinde un apoyo en forma positiva. Esto se demuestra con un simple ejemplo, el costo oficial de una hectárea sembrada es de $ 40.000 ley. El Banco de la Nación Argentina sólo está autorizado a otorgar $ 3.000 por hectárea. En ese sentido, los legisladores nos comprometimos a efectuar gestiones en procura de resolver ese problema. Por mi parte he señalado, que junto con el diputado Alberto Day y la bancada de la Unión Cívica Radical, hemos presentado un proyecto para conseguir un interés del 19 y 20% en los préstamos para el sector agropecuario, dado que la rentabilidad de la explotación no les permite a los productores pagar el interés fijado del 36%, interés que debe pagarse por adelantado y que se transforma, por eso, en un 50%".

Solucionóse el conflicto en la planta de Corcemar

Quedó solucionado anoche el conflicto gremial que mantenían los trabajadores de fábrica Capdevilla de Corcemar S. A. con la patronal. En la reunión de conciliación que tuvo lugar anoche en la Delegación Regional del Ministerio de Trabajo, con la presencia de su titular, Carlos Mantelli, de representantes empresarios, de delegados internos del establecimiento y dirigentes de AOMA, Seccional Las Heras, la firma satisfizo los reclamos del sindicato, vinculados con aspectos salariales, de higiene y salubridad y transporte.

Ayer a la mañana, en una audiencia de conciliación propiciada por el Ministerio de Trabajo, se llegó a un primer acuerdo, luego del cual la empresa reasumió la faz productiva del establecimiento. Junto con los delegados de la regional, llegó también una comisión policial con orden judicial de que la actividad se normalice. Tanto los delegados internos como los dirigentes del sindicato no presentaron inconvenientes en que la empresa reasumiese la función que le compete, y ambas partes quedaron comprometidas en reunirse nuevamente en horas de la tarde para considerar el petitorio laboral. En la oportunidad se dejó constancia en acta que el establecimiento no había sufrido daños, mientras estuvo a cargo de los trabajadores.

La solución

Anoche, luego de una reunión de poco más de tres horas, en el local de la delegación, la empresa ofreció soluciones concretas al petitorio gremial, tales como el pago de primas debidas de la primera quincena, aumento a la cooperativa de transporte de obreros que realiza viajes entre Las Heras y Corcemar y reconocimiento a la organización gremial y principalmente a su secretario general, Oscar Acre. Se comprometió asimismo a solucionar en los días que faltan de la intimación ministerial los problemas de higiene y seguridad, presentando un plan de trabajo a discutir con el gremio. Respecto a los camioneros afiliados al gremio, la empresa acordó buscarles la solución que corresponda.

Los hechos

El sábado pasado los trabajadores de la fábrica de cemento ubicada en Capdevila de Corcemar S.A., nucleados en la Asociación Obrera Minera Argentina Seccional "Las Heras", tomaron las instalaciones de la empresa "para evitar la paralización de las tareas dispuestas por los directivos", según argumentaron.

El conflicto se inició el 14 de este mes, cundo una asamblea general obrera resolvió realizar paros de dos horas por turno y quita de colaboración. Según explicaron en conferencia de prensa los dirigentes del gremio, encabezados por el secretario general, señor Oscar Acre, los primeros diferendos se originaron antes de esa fecha, cuando luego de varias tratativas no hubo acuerdo respecto del reclamo gremial para que la empresa se hiciera cargo del transporte de los obreros hasta el complejo industrial. Para resolver las medidas de fuerza se argumentó además que "Corcemar no cumplió con la ley 2496 de Higiene y Seguridad; el incumplimiento por parte del subcontratista Elías R. Bonino con el pago regular de haberes a su personal que se desempeña en fábrica y que no ha respetado el convenio interno de la sección Hidratadora".

Ante esta situación, la Intervención Federal solicitó el levantamiento de las medidas de fuerza "lo que se cumplió de inmediato", según informaron los dirigentes y posteriormente la Delegación Regional del Ministerio de Trabajo dictó una resolución por la cual se dispuso el cese de los paros y convocó a una audiencia para hoy a la vez que intimó a Corcemar a no adoptar ninguna medida que implicase innovar en el conflicto.

Agregaron los gremialistas que luego recibieron una invitación para reunirse con directivos de la fábrica a fin de tratar los diversos problemas, que no se concretó "debido a la negativa del superintendente de Corcemar, ingeniero Pablo R. Verzini, a dialogar con el secretario general de nuestro gremio". Ante ello se realizó otra asamblea del personal el día 15, que decidió reiniciar las medidas de fuerza, a partir de la cero horas del día 16. Luego de las dos primeras horas de paro, las maquinarias quedaron a cargo de personal jerarquizado y se notificó a los trabajadores que "la empresa había dispuesto paralizar sus actividades". Pese a ello el personal permaneció en el establecimiento y en los siguientes turnos, según informaron los dirigentes, se prohibió la entrada de los obreros. "Ante la grave situación que implicaba una total paralización de la producción —añadieron —se corría el riesgo de que al enfriarse los hornos, éstos acusaran deterioros cuya reparación puede demandar tres o más meses y consecuentemente la desocupación masiva, el personal ingresó y se hizo cargo de todas las máquinas reanudando la producción".

Al efectuar una recorrida por la fábrica, pudo comprobarse que efectivos policiales custodiaban el lugar.

Por su parte, el comisionado municipal de Las Heras, señor Domingo Germán Macari y otros funcionarios comunales, concurrieron al sindicato para conocer en detalle la situación planteada.

Pedido de amparo

El sábado, la empresa Corcemar realizó un pedido de amparo y solicitó urgente resolución ante el juez, dada la situación planteada. En su presentación, la empresa relata la evolución de los conflictos, calificando de ilegales los iniciales paros parciales y expresa que la reanudación de esas medidas luego de la resolución ministerial implicó un desacato a la disposición oficial. Respecto de la decisión de la firma de parar los equipos, se puntualiza: "La fabricación de cemento portland es del tipo denominado de "fuego continuo". Es decir, no puede detenerse sin riesgo de que las instalaciones del horno se deterioren con un daño del orden de cuatro millones de pesos ley aproximadamente, sin perjuicio de otros daños no menos graves para las maquinarias. Atento a que el paro parcial de dos horas implica el total abandono de las maquinarias con el riesgo consecuente de dichos daños, la empresa resolvió proceder a la paralización controlada de los hornos a efectos de disminuir el riesgo apuntado. Esto se realizó a las 4 del sábado. La empresa comunicó la suspensión del personal hasta las 9 del lunes próximo".

El documento reseña luego la forma en que los trabajadores ingresaron a la planta "mediante violencia física sobre las cosas y las personas, como elemento tipificante de la exclusión de propietarios. Más grave aún es el hecho —se agrega— que por su propia cuenta los que se introdujeron en la planta pusieron en marcha las instalaciones fabriles desoyendo las instrucciones de la dirección".

Finalmente se expresa que "ante lo expuesto y frente a la comisión de un delito que podría encuadrarse en la usurpación, solicito el urgente avocamiento de V.S. a los efectos que ordene se cese en la actividad de las personas que han tomado la fábrica y que mediante el uso de la fuerza pública se excluya a los mismos del ámbito de nuestra propiedad".

Los judiciales realizarán hoy una asamblea

La Asociación Gremial de Empleados del Poder Judicial, realizará hoy a las 19 una asamblea general extraordinaria, en su local de Mitre 629 y que comprenderá a las tres circunscripciones. Además vence hoy a las 24 el plazo oportunamente solicitado por el gobierno de la Intervención Federal para dar solución al conflicto que mantiene el gremio, en demanda de la equiparación salarial con la justicia de la Nación.

En este sentido —se destacó — realizaron gestiones en Buenos Aires los secretarios general y administrativo de la Asociación, señores Castro y Vera, quienes señalaron a su regreso que se habían cumplido trámites ante autoridades nacionales en relacion con el proyecto de equiparación, mientras en la Capital Federal permanece un miembro de la comisión y el doctor Alfredo López Cuitiño, asesor letrado del gremio.

Por otra parte, en el plenario de secretarios generales de la Federación Judicial Argentina, realizado en Buenos Aires el 14 y 15 del corriente, —se informó— quedó integrada una comisión permanente con expreso mandato de seguir las gestiones para concretar la equiparación de todas las provincias y mantener contacto con sus filiales.

Entidades diversas

Gran Fraternidad Universal. — La entidad ubicada en Godoy Cruz 463 de Mendoza, ofrecerá una conferencia que estará a cargo del ginecólogo Adolfo Pérez Arra y versará sobre "Anticonceptivos". El acto se realizará hoy a las 19. La entrada será libre.

Curso de Braille.— El jueves, a las 17, en la sede del Primer Centro de Copistas para Ciegos "Santa Rosa de Lima", se procederá a la inscripción de quienes deseen seguir un curso completo de sistema Braille. Las clases comenzarán el primer jueves de setiembre, de 18 a 20, y tendrán una duración de dos meses. Estarán a cargo de la vicepresidente de la entidad, señora Estela Pena de Iervolino.

Centro de Investigación de la Mujer.— Hoy, a las 18, en el teatro "Quintanilla", comenzarán las jornadas "La mujer, protagonista de la historia", que organiza el Centro de Investigaciones de la Mujer de Mendoza.

Los donantes y directivos del hospital Central, durante la recepción del equipo, con la presencia del subsecretario de Salud Pública, doctor Loyola.

Donación de un equipo de aire acondicionado

En el Hospital Central se inauguró ayer la instalación de aire acondicionado, en la sala de recuperación del Servicio de Cirugía I. El equipo fue donado por la firma Pieles Lázaro, cuyo representante en este acto, señor Osvaldo Lázaro, hizo la donación en forma oficial a nombre de la firma.

Estuvieron presentes el subsecretario de Salud Pública, doctor Luis Alberto Loyola; el director del Hospital Central, doctor Jacobo Wajchman; el subdirector técnico, doctor Oscar Tutor; el subadministrador, señor Jorge Francisco Castro y el delegado de ATSA y personal médico y enfermeros del citado nosocomio.

El jefe del servicio, doctor Salvo, expresó el agradecimiento del hospital por la donación, destacando que la misma había surgido de una conversación informal con los integrantes de la firma mencionada y que, en aquella ocasión, él se había manifestado contrario a la beneficencia como medio de solucionar necesidades sociales de ese tipo. Pero aclaró que imprevistamente, la firma concretó la donación, tanto más imprevista cuanto que nada se había comprometido anteriormente. Destacó pues el gesto, que indudablemente vino a llenar una necesidad que data de largo tiempo.

A continuación habló el doctor Loyola, quien agradeció la donación en nombre de la Subsecretaría de Salud Pública y por último, respondió el señor Osvaldo Lázaro.

Hará reunión hoy el Centro de Altos Estudios

Se reunirá hoy el Centro de Altos Estudios e Investigaciones Sociales y Tecnológicas de Mendoza, bajo la presidencia de su titular, licenciada Elvira Calle de Antequeda.

La sesión extraordinaria se realizará a las 19.30 en la sede del Centro, situada en José Federico Moreno 1175.

Entregan hoy pensiones a beneficiarios

La Dirección de Asistencia a la Ancianidad e Invalidez efectivizará hoy, a las 10.30, el pago de nuevas pensiones. El acto se llevará a cabo en su sede central de calle Patricias Mendocinas 973, de esta ciudad.

La nómina de beneficiarios es la siguiente: Sara del Carmen Vázquez Vda. de Sánchez, Raúl Antonio Alvarez Márquez, María Catalina Dadone Quiroga, Berta del Carmen Quiroga Vda. de Salinas, Elisa Alejandra Mallea de Flores, María Filomena Cantos de Chirino, Pascua Suárez y Antonia Guevara Miranda.

ACEROTUB CUYO S.A.
Distribuidores Oficiales de
KAISER ALUMINIO
CHAPA SINUSOIDAL DE ALUMINIO
DE 6 A 24 PIES
ENTREGA INMEDIATA
Carril Cervantes 2330 Godoy Cruz
Teléf. 221569 - 225101
14|8|F|19'8|AD

CURSOS de COMPUTACION
PROGRAMACION - PERFOVERIFICACION - (IBM - BULL - BURROUGHS)
ULTIMO CURSO DEL AÑO - Vacantes Limitadas
CESC - Centro Estudios Sobre Computación - Mitre 1358 - 1 Piso - Tel. 258133
7|8|F|81131|19|8|A

DESDE EL AEROPUERTO

Scatamacchia opinó del Congreso Justicialista

El interventor en el Distrito Mendoza del Partido Justicialista, doctor Mauricio Scatamacchia, anoche viajó a Buenos Aires en un vuelo de Austral.

Ante la proximidad de la realización del congreso nacional del Partido Justicialista, convocado para el 23 del corriente mes, se le inquirió la opinión al doctor Scatamacchia. Dijo que la inmensa mayoría de los afiliados peronistas espera con ansiedad la realización de este congreso partidario, en el que se van a elegir las nuevas autoridades y se van a dar las normas para la futura reorganización del Partido. "Pienso —acotó— que serán normas democráticas, como siempre se ha acostumbrado hacerlo en nuestro Partido Justicialista".

Manifestó no conocer el orden del día de la convocatoria, estimando que serán todos actos destinados a realizar un congreso en paz, acatando la directiva de lealtad a la señora Isabel de Perón y sobre todo tratando la reorganización partidaria.

Se le comentó al interventor partidario que, según comentarios de la prensa metropolitana, sería postergado nuevamente el congreso nacional del Justicialismo, por situaciones conflictivas aún no resueltas satisfactoriamente. Están referidas a la integración del futuro consejo, para el que existe consenso unánime para que se disponga una renovación total del cuadro de conducción. En cambio, no existe unanimidad cuando se trata de proponer los nombres de los futuros integrantes del consejo. Existen también cargos claves. Nadie discute que la señora María Estela Martínez de Perón debe ocupar la presidencia del consejo. Hay dos tendencias en cuanto a la nominación de los cargos claves. Los verticalistas a ultranza proponen que la señora de Perón determine personalmente quiénes ocuparán los cargos de vicepresidentes (primero y segundo) y de secretario general. Los enrolados en la llamada corriente del interior, así como sectores parlamentarios empeñados en una democratización del peronismo, sostienen que la totalidad del consejo debe surgir de la libre discusión de los congresales.

Otro aspecto es el Estatuto de los Partidos Políticos. Los senadores procuran que de reunirse el Congreso ya esté derogado el denominado "Estatuto Lanusse" que establecía incompatibilidades entre el ejercicio de cargos públicos y partidarios. Se busca así elegir a la señora de Perón, con pleno derecho, presidente del Partido.

También demoraría la fecha de reunión del Congreso, la depuración del padrón de congresales, ya que algunos dirigentes desearían efectuar un minucioso examen de ese listado. Habrían sido excluidos de la lista de congresales enviada a la Justicia, aquellos representantes que en su momento pertenecieron a las Regionales de la JP o a otros sectores radicalizados del peronismo, que quedaron desplazados de la conducción.

Es otro motivo de preocupación para la realización del Congreso, el actual diferendo del peronismo bonaerense, cuya solución se procura entre partidarios del gobernador Calabró y el diputado Lázaro Roca.

El doctor Scatamacchia manifestó no tener conocimiento de la posible postergación de este congreso y cuya representación por Mendoza tendrán el senador nacional Pedro Cámpora, el diputado nacional Arturo Ruiz Villanueva, el teniente coronel (RE) Horacio Farmache, la señora de Vítolo y los señores Rufino Videla, Laciar y Farías. No abrió opinión sobre los aspectos a que alude el diario metropolitano.

El motivo de su viaje, es entregar un informe de todo lo actuado por la intervención que encabeza. A las autoridades partidarias les expresará cuál es la opinión de los afiliados de Mendoza con respecto a la organización y la suya propia. Permanecerá en Buenos Aires hasta la realización del congreso.

—¿En la masa partidaria hay deseos de que se realicen elecciones en el partido?

—Con toda seguridad.

—¿Eso lo dice en el informe?

—En el informe expresaré lo que yo he palpado, lo que he visto y lo que yo pienso.

Finalmente dijo que lo relativo a elecciones internas lo deben dictaminar, sin duda alguna, las autoridades que surjan del congreso que se va a realizar el 23.

Entidades de bien público

Rotary Club Mendoza Sur. — Esta noche, a partir de las 21, en salones del Golf Club Andino, se realizará la reunión semanal de trabajo de la entidad. En la charla de clasificación, el doctor Raúl R. Slukich Daniele se referirá al tema "Sistemas económicos". La información rotaria consistirá en un foro a cargo del respectivo comité.

Rotary Club Mendoza Este. — En el local de calle Entre Ríos 358, Ciudad, desde las 21.30, la entidad llevará a cabo hoy su reunión ordinaria de socios. La información rotaria será ofrecida por el señor Lorenzo Papa y la charla de clasificación estará a cargo del señor J. Luis Castaño, quien abordará un tema de su especialidad.

Rotary Club Dorrego. — La entidad realizará hoy su reunión cena, desde las 21, en el local de calle Juan Gualberto Godoy 544, Dorrego, Guaymallén. El ingeniero Raúl E. Arque Latour dará la información rotaria y el señor José A. Rodríguez Toro ofrecerá la charla de clasificación sobre un tema de su especialidad.

Rotary Club Maipú. — Los socio de la entidad se reunirán hoy, a partir de las 21, en la sede de calle Juanita Segura 30, Maipú. La charla de clasificación ha sido encargada al arquitecto Carlos M. Azzoni y la información rotaria al doctor Rafael Oliver, quien disertará acerca del tema "Qué es Rotaract". Previamente, a las 20, se reunirá la junta directiva presidida por su titular, señor Adolfo I. Fernández, en la sede de calle Belgrano 56.

Rotary Club Godoy Cruz.— Hoy, a las 21, se realizará la habitual reunión cena en el local situado en Necochea 2261, de Godoy Cruz. La disertación de la noche estará a cargo del doctor Mauricio Bech, con el tema titulado "Homenaje al general San Martín al cumplirse 125 años de su muerte". La difusión rotaria ha sido confiada al señor Rafael Villalón.

Curso sobre Problemática del Desarrollo

En el Instituto Cuyano de Cultura Hispánica, Aristides Villanueva 389, continuará hoy a las 19.30, el curso sobre "Problemática del Desarrollo" que se dicta todos los martes en la entidad.

En la oportunidad, la charla estará a cargo del doctor Julio Rodríguez Arias. Se recordó que la asistencia es obligatoria para los aspirantes a efectuar estudios de post grado en España.

MAR PUBLICIDAD

Esto es CRYBSA

La planta industrial de Argentina más integrada para la fabricación de maquinaria vial.
En nuestros 14.000 m² cubiertos, casi 300 hombres CRYBSA fabricaron desde 1969 más de 750 cargadores frontales bajo licencia BENFRA, ITALIA; que hoy trabajan para el país.
Estamos haciendo nuevas inversiones, tendremos nuevos productos.
CRYBSA crece.

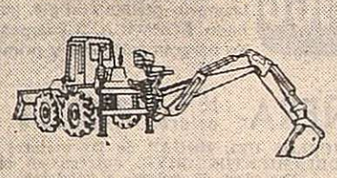

CRYBSA S.A.

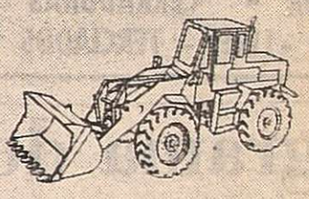

Planta Industrial: Villa Regina - Río Negro
Oficinas Bs. As.: Julio A. Roca 530 - 5° Piso
Tel. 33 - 8951 - 7612

Para que la tierra se mueva

Planta CRYBSA en Villa Regina Provincia de Río Negro

AGENTE AUTORIZADO PARA LA VENTA Y ATENCION DE PALAS FRONTALES Y RETROEXCAVADORAS
CRYBSA
ZANETTINI AUTOMOTORES S.A.
Ruta Nacional N° 7 - Tel. 22318 - San Martín - Mendoza

vivienda y Confort

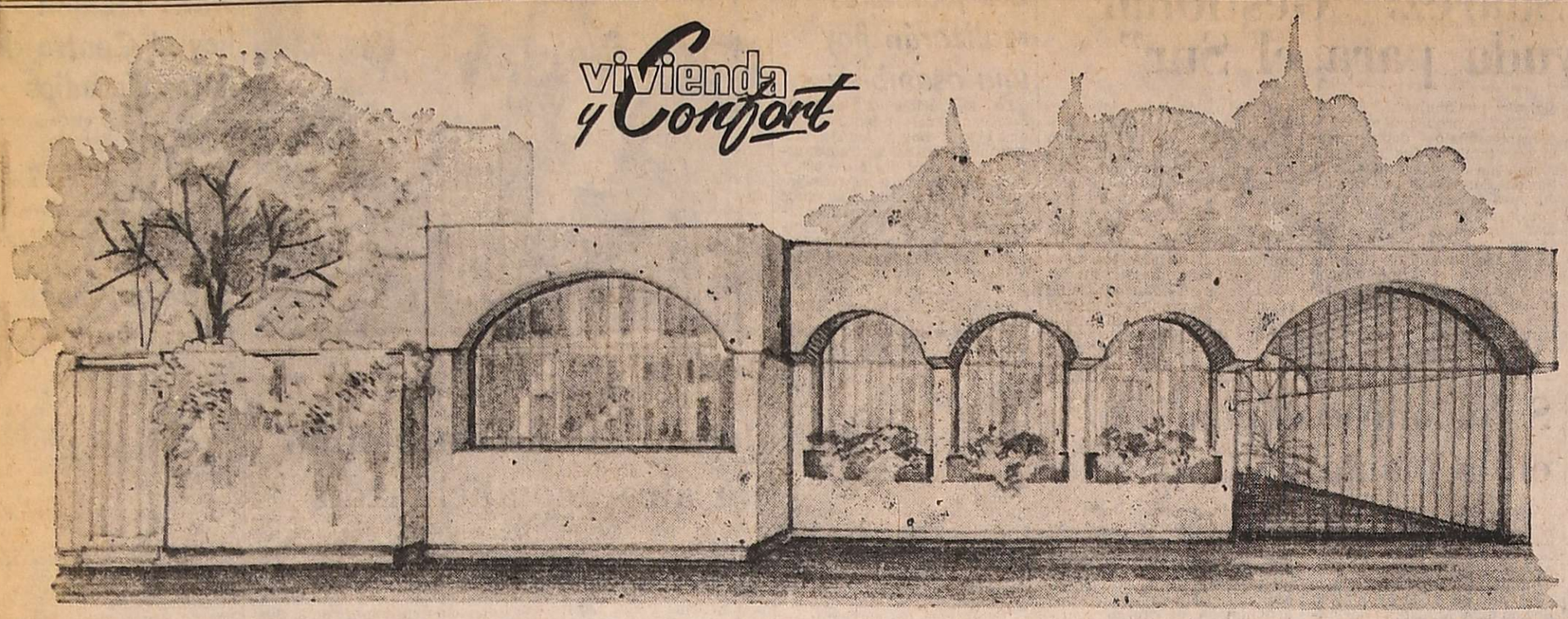

Proyectar el interior en la fachada

El frente de esta casa traduce al exterior el cálido acento que priva en la concepción del proyecto, como así en el equipamiento. Las sólidas rejas no son sufiente obstáculo para que la intercomunicación entre el jardín y la calle sea total.

Una casa no puede ser una construcción transparente. Ella está destinada, primordialmente, a guardar los secretos propios de la privacidad de la vida de una familia. No obstante ello, su fachada puede trasmitir al exterior muchos aspectos y detalles de esa vida que anida detrás de los muros, los techos, las ventanas, las rejas, el color, la forma.

Quizas este logro sea una de las caracteristicas y virtudes más destacables de la arquitectura de nuestro tiempo, en su dramático accionar junto a una sociedad en ininterrumpido derrotero de cambio.

La comunicación hacia el exterior es posible lograrla con recursos muy distintos los unos de los otros, o con la suma de varios a un mismo tiempo. Pensamos que éste es el caso que hoy presentamos.

Los arquitectos Manuel Díez, Eliana Bórmida y Mario Yanzón son los autores del proyecto de la casa del licenciado Miguel Lopresti, ubicada en el Segundo Barrio Trapiche, en Godoy Cruz, de la cual damos aquí noticias, y que se encuentra en adelantado proceso de construcción. El cálculo de las estructuras estuvo a cargo del ingeniero Miguel Alfredo Villafañe.

El proyecto

Aparte de las necesidades y deseos de la familia, gravitaron en la toma de partido de este proyecto, la forma y tamaño del terreno, la orientación del mismo, y la ubicación geográfica que le tocó en suerte en el barrio citado.

Como el terreno es relativamente pequeño —250 m2.— pero con un frente amplio de 14 metros, se ubicó la construcción sobre la línea municipal, con un regular jardín en la parte posterior, el cual, aparte de proporcionar sol y recreación a todos los ambientes, se vincula visualmente a la calle por el gran portal ubicado sobre la medianera Norte, que con sus rejas no oculta el local de ingreso, abierto en la parte posterior, utilizable asimismo como cochera.

En esa forma, el jardín íntimo queda en total comunicación con el exterior, detalle que se acentúa al visualizarse desde afuera la vegetación del pequeño patio de servicio situado en el otro extremo de la fachada. Se completa la presencia cálida y alegre de la vegetación, con tres canteros algo elevados bajo las tres ventanas contiguas del ambiente de estar.

La forma del terreno, como va dicho, de amplio frente orientado al Sur, cerrándose hacia el fondo como un embudo, determinó otorgar gran importancia a la fachada y orientar hacia el Este los tres dormitorios, aprovechando el Norte únicamente para el ambiente de estar. La edificación ocupa la totalidad de la medianera Oeste. Sobre la misma se ubica la cocina-lavadero, los baños, el comedor diario y varios placares, que van perdiendo profundidad para eliminar la línea oblicua del muro exterior en beneficio del paso de comunicación de los tres dormitorios.

Toda la casa se desarrolla en una sola planta, premisa de obra, y a un solo nivel. Sobre el frente se encuentra, aparte del importante ingreso, el estar y el comedor y un pequeño patio de servicio, que además comunica la cocina con la calle.

Este doble acceso otorga a la vivienda una circulación horizontal y un funcionamiento, óptimos.

En la planta que reproducimos se nota como detalle interesante la unificación ambiental lograda con la identidad de pavimento utilizado desde el ingreso al comedor diario. Y otro detalle destacable es la suerte de prolongación del ambiente de estar hacia el jardín, ya que su vidriera de pared a pared, se abre a una galería cerrada al exterior con persianas de madera. En esta forma se crea una zona intermedia, muy eficiente para la regulación lumínica y térmica durante todo el año, ya que ese vental es el único de la casa con orientación Norte.

El ingreso, el comedor y los tres dormitorios están cubiertos por bóvedas de ladrillo visto de 2,80 m. de luz libre, que partiendo de 2,15 m. de altura, alcanzan en la flecha 3 m. En cambio, el ambiente de estar tiene por cubierta tres bovedillas menores, que alcanzan en la flecha 2,70 m., determinando una altura ambiental algo menor. Los otros ambientes, incluido el comedor diario, tienen techo plano.

Las bóvedas de estos techos, además del aporte de calidez interior, se proyectan en cinco arcadas sobre el frente y tres hacia el jardín, constituyéndose por ello en otro factor fundamental de la comunicación del interior de la casa hacia la calle.

En síntesis, se ha buscado dotar de la mayor calidez, incluso hacia afuera, a una cabal expresión de arquitectura moderna. Esa calidez ha de privar adentro, aparte de la presencia de los techos de bóveda, por algunos materiales aún no determinados, pero fundamentalmente por el mobiliario, que en su totalidad está constituido por piezas realizadas en el estilo rústico iberoamericano.

Se nos informó que la presencia de grandes aberturas en un frente orientado al Sur, es en relación con la añosa arboleda existente en ese loteo realizado en el viejo solar de Trapiche.

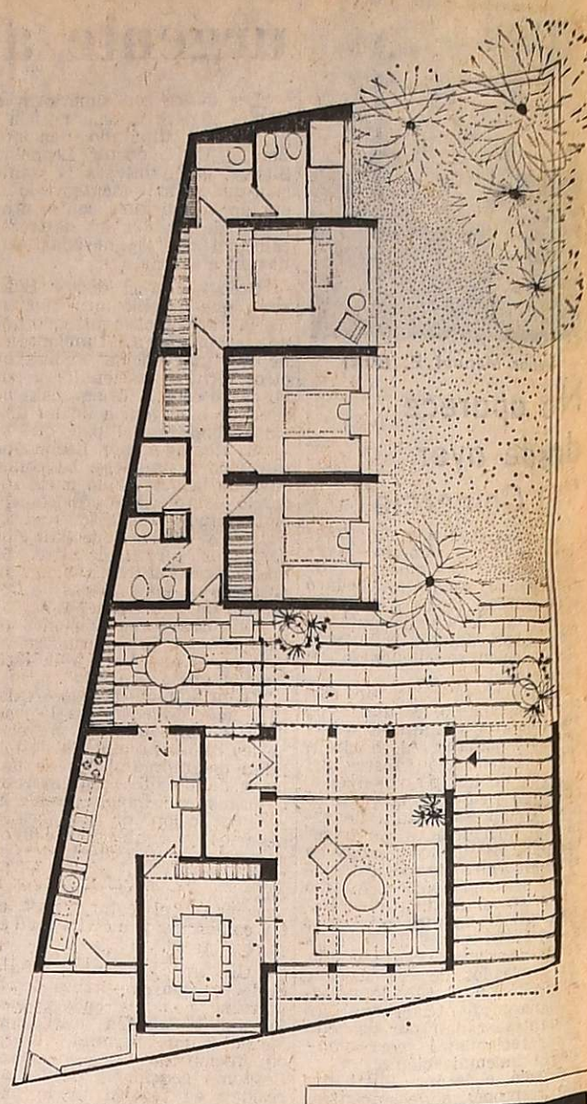

Unos 130 m2. cubre esta planta, en la que encontramos bien distribuidos los ambientes de las distintas zonas.

Luminosidad del amarillo en nuestro asoleado invierno

Ahora que, poco a poco, los días se alargan en pleno invierno, proporcionando algo más sol, es cuando aparecen en los parques y jardines las densas manchas amarillas de la Acacia Dealbata, cuyo nombre común es entre nosotros Aromo y en otras partes Mimosa.

Es un hermoso árbol oriundo de Australia, de crecimiento muy rápido y muy aclimamatado en la zona, cuyos racimos de pequeñas bolitas amarillas alegran el paisaje de fines de invierno. En realidad la planta invernal por excelencia, en todas las latitudes, es un romántico arbusto oriundo de China y Japón: la Camelia, cuya denominación botánica es Camellia Japónica.

Su flor roja y grande adorna durante todo el invierno y parte de la primavera, contrastando en un follaje persistente, verde oscuro lustroso. Lástima que su cultivo es en nuestro clima dificultoso, por ser muy sensible a las heladas y requerir una tierra ácida siempre húmeda.

Se ha generalizado el cultivo de otra variedad que proviene del Japón, el Membrillo de Flor (Cydonia Japónica), cuyas flores rojo apagado se hacen presente, antes de las hojas, en pleno invierno, y son bastante resistentes. Es un arbusto desgarbado, que permite la poda en plena floración, motivo que promueve intensificar su cultivo. Es rústico y resistente al frío, necesitando únicamente estar expuesto a pleno sol para una buena floración.

Para quienes deseen diversificar los colores del jardín durante el invierno, en forma permanente, aconsejamos dos hermosos arbustos, que lamentablemente, no se han generalizado.

Forsitia. — Proveniente de China y Japón, su nombre botánico es Forsythia Suspensa y es de crecimiento muy rápido. Vive en cualquier tipo de suelo, aún en los muy secos y calcáreos. Se da muy bien en los climas fríos. Requiere poda para controlar su desarrollo.

De forma irregular y desordenada, proporciona una floración muy abundante antes que aparezcan las hojas caducas, verde helecho. Las flores, de regular tamaño, en grupos o solas, atraen por su intenso color amarillo oro.

Mahonia. — Igualmente oriental, como que es original de China, la Mahonia Japónica —tal es denominación científica— también proporciona abundante floración amarilla durante el invierno, que suele perdurar hasta principio de la primavera.

Sin embargo se está en presencia de un arbusto completamente diferente al anterior. Este es de hojas persistentes, hermosas, color verde amarillento, dentadas y espinosas, entre las cuales aparecen las flores en ramitas alargadas.

Su crecimiento, a la inversa que la Forsitia, es sumamente lento y debe protegerse de las heladas. Deberá ubicarse en lugares no muy abiertos, preferentemente mirando al Norte, pero evitándole un calor exagerado durante el verano.

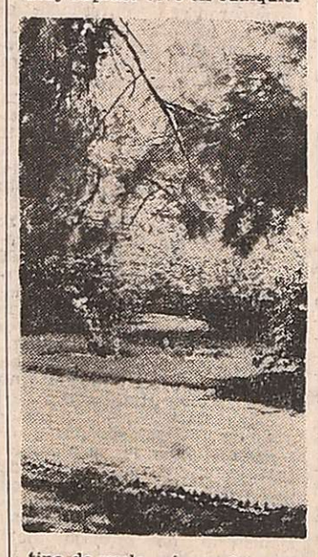

Comunica sus novedades la S.A.M.

La Sociedad de Arquitectos de Mendoza recuerda a los asociados que aún no han remitido la conformidad para el descuento sobre honorarios, como aporte al mantenimiento de la institución, la urgencia existente en recibir dicho requisito.

En pocos días aparecera el nº 2 del Boletín Informativo, el que contiene noticias de interés gremial y profesional.

Programa de Radio y TV

Ofrecemos a continuación los programas de acuerdo con el detalle que nos han suministrado las respectivas radios y teleemisoras.

Canal 7 - Mendoza

10.45 Carta de ajuste con música selecta
10.55 Santoral
11.00 El show de la Pantera Rosa
11.30 Juguetín, juguetón
12.30 Los picapiedras
12.55 Ecos
13.00 Noticiero 7, primera edición
13.30 Antes de la historia
13.35 Matiné primera sección: "La rubia fenómeno", con Judy Hollyday, Peter Lawford y Jack Lemmon.
15.15 Micros Lamela
15.20 Matiné segunda sección: "Un ángel sin alas", con Van Johnson, June Allyson
17.00 Ayer fue mentira
17.30 Buenas Tardes, mucho gusto.
19.00 El show de Bugs Bunny
19.25 Micros Lamela
19.30 Ahora
20.00 No hace falta quererte
20.55 Ecos
21.00 Noticiero 7 segunda edición
21.30 Sam Cade, el inflexible
22.30 El mundo del espectáculo. Hoy: "Canción inolvidable" con Paul Muni, Merle Oberon y Cornel Wilde.
0.30 Palabras para recordar Secret. Medios Comunic.

Canal 9 - Mendoza

11.30 Telescuela técnica
11.30 Maverick
12.30 Noticiero en directo
13.30 La hora de Andrés
14.30 Cine para la familia "En la feria nos veremos", con Hug O'brien
16.30 Otra vez ayer

EL PLACER DE VIVIR

16.30 Abbott y Costello
17.00 La isla de Gufilligan
17.30 King-Kong
18.30 Intriga en Hawai
19.30 Ben Casey
20.00 OVNI
21.00 Noticiero Nueve
21.30 Patrulla juvenil
22.30 Cine en el Nueve "Feliz y afortunado", con David Niven

LRA 6 y LRA 34 Radio Nacional Mendoza

7.15 Por los senderos de la patria.
7.30 Dirección Provincial de Bosques.
7.45 Orquestas típicas.
8.05 Notas y música para usted.
9.00 Boletín informativo.
9.05 Variedades musicales.
9.30 Boletín cultural.
9.35 Variedades musicales.
10.05 Confederación Bioquímica Argentina.
10.15 Estampa ciudadana.
10.30 Zoom música beat.
11.05 Radioteatro unitario.
11.35 Dirección Provincial de Defensa Civil.
11.40 Danzas y cantares nativos.
12.00 Concierto de mediodía.
13.00 Informativo.
13.15 Pequeñas joyas de la música.
13.30 Boletín gobierno de Mendoza.
13.35 Música para todos.
14.05 Folklore en Nacional.
15.05 Selección típica.
15.30 La voz de Alemania.
15.45 Mundo infantil.
16.05 El libro leído para usted.
16.20 Concierto de la tarde.
17.15 Nuestras danzas.
17.30 Cuide su salud.
17.45 América, su música y su canto.
18.05 Tango y folklore.
18.30 Boletín cultural.
18.35 Punto seguido.
19.05 Letra y música.
19.20 Valses.
19.30 Servicio social internacional
19.35 Galicia en América.
20.05 Solistas y conjuntos argentinos.
20.30 Arte en Londres.
21.15 Música selecta.
21.30 Efemérides musical.
22.05 Teatro breve.
23.00 Simplemente para recordar.
24.00 Exigencia.
1.00 Con permiso solemnidad.

MELTOCUYO S.A.
CREADORES DE CONFORT
lo tiene
EN SUS 594m² DE EXPOSICIONES
CORTINADOS colección niza
con toda la magia del color y el diseño
MELTOCUYO S.A.
Adolfo Calle 318 - Dorrego - Gllen.
BAC pub. S.A.

EL PLATA S.A.I.C. y A.
MADERAS · FERRETERIA · HERRAJES
JOSE F. MORENO 1621 - TEL. 217134 - 217417 - MZA.
Distribuidores Oficiales en Mendoza de:
HERRAJES DIAMANTE
El más completo surtido en herrajes finos para obras y muebles.
distribuidores oficiales de
PANELCO - CERRADURAS "VAN DOSS"
CHAPADUR - CERRADURAS "SCHLAGE"
FORMICA - LINEX - TERCIADOS "GARUMI"
MAGIO

hille
UNA LINEA DE SOBRIO DISEÑO SU AMPLIA VARIEDAD DE BASE GENERA DISTINTOS MODELOS ADECUADOS A CADA NECESIDAD
Funcionale: Comoda:
LUIS CROCCO
PISOS - REVESTIMIENTOS
ALFOMBRAS
PAPELES PINTADOS
AV SAN MARTIN 45
TEL. 247700 - 249700
EN SAN JUAN
AV MENDOZA

AHORA DE CHILE EN MENDOZA...
HANGA - ROA
ENTREGA INMEDIATA FINANCIACION
EXTRAORDINARIAS CORTINAS PLEGADIZAS en madera de ALERCE rústico al telar
DISTRIBUIDAS EN EXCLUSIVIDAD POR
M. MENDOZA Y CIA.
MORON 258 — TEL. 290310 — MENDOZA

SANITARIOS SAMACO S.A.
JUEGO DE BAÑO de loza de lujo en variados colores, compuesto de: inodoro con depósito, con bidet, con Tr. lavatorio grande con pie, botiquín laminado FORMICA, 3 cuerpos cristal. Todo en gran categoría y primera calidad $ 6.000
BAÑERA H. O. enlozado en colores, 1ª calidad $ 4.900
ARTICULOS DEL HOGAR de las mejores marcas
AMOBLAMIENTOS CHYC: entrega en el acto.
Variedad de colores y modelos.
TODOS A LOS MEJORES PRECIOS
SAN MARTIN y CHACABUCO, Alameda - Tel.
19|8|F|19|8

CONSTRUYE O ARREGLA SU CASA
AEREADORES
REVESTIMIENTOS
VINILICOS Y MADERA
CERAMICA roja Cattaneo
MAMPARAS para baños
PARQUET de todo tipo
Amplio Stock
Entrega Inmediata
GRIFERIA artesanal Fersa
PISOS de goma PIRELLI
REVESTIMIENTO Castelar de cobre y bronce
PUERTAS PLEGADIZAS placas enchapadas de madera
MAUCCI CUYO
PATRICIAS MENDOCINAS 915
TEL. 292087 • MENDOZA

parquet
ROBLE - VIRARO - FRESNO
ALGARROBO
GUATAMBU
PEDRO BAJDA e HIJOS
BENAVENTE 4325 — VILLA NUEVA
GUAYMALLEN - TELEFONO 261627

PINTURA AL AGUA OÑATE
SUAVES - AMERICANOS - CONCENTRADOS - CAL PARA PINTOR - BLANCO CIELORRASO - ENTREGA INMEDIATA
ALPATACAL 1529 — CIUDAD — TELEFONO 256844
10|8|F|81604|31|8|A

cedro
* MADERAS MISIONERAS
* PINO PARANA
* TERCIADOS
* MACHIMBRES — ZOCALOS
* LAMINADO DECOR
* AGLOMERADO PANELCO
* CHAPAS MIGUET
* ADHESIVOS
GIRO S.A.
AYACUCHO 168
Tel. 217377
MENDOZA

SILOS
PARA ALMACENAR FORRAJE, ALIMENTOS BALANCEADOS Y CEMENTO A GRANEL.
SOMECA s.a.
SOCIEDAD MENDOCINA DE CALES Y AFINES
Urquiza 357 - Tel. 250158 - Mza.
MAGIO

PARQUET Eucaliptus MUY DISTINGUIDO
SAN RAFAEL PARQUET
ITUZAINGO 1526 MENDOZA TEL. 252075

REVESTIMIENTOS FRENTES E INTERIORES
EL INCA
SALPICADO·PEINADO·GRANITO
HIDROFUGOS·ADHERENTES·SILICONAS
Stock permanente
Distribuidor en Cuyo
HORMI SUELO ingeniería
9 de Julio 2129 - Tel. 253772 - Mendoza

EN SU CASA HAY FANTASMAS?
No, pero hay humedad
Para el FANTASMA de la HUMEDAD
TECHO PLAST
FACIL COLOCACION
BASE ASFALTICA
RESISTE CAMBIOS BRUSCOS DE TEMPERATURA
FLEXIBLE (Tiene memoria elástica)
SOLUBLE AL AGUA.
SOLICITE ASESORAMIENTO EN
SUCESORES DE CARMELO MALIZIA
AVENIDA BANDERA DE LOS ANDES 1736
TEL. 260100 - SAN JOSE - GUAYMALLEN

VINOS GARGANTINI
SIEMPRE BUENOS SIEMPRE IGUALES

UNICA FABRICA DE PUERTAS PLEGADIZAS BRANCATELLI
Totalmente fabricadas en maderas estacionadas en Mendoza con herrajes en aluminio y bronce, lustradas y de fina terminación.
Herraje - Aluminio - Madera Caoba - Nogal - Peteribí
Roble - Cedro - etc.
Modelo 20
Garantía 5 años.
Precio MES ANIVERSARIO:
$ 1.990
Adquiéralas en las principales casas del ramo:
NAYLA S.R.L.: San Juan 83 - Cdad. Tel. 291133
PLATA Y PLATA: San Martín 1065 Godoy Cruz - Tel. 221543
MAUCCI CUYO: Patricias Mendocinas 915 Tel. 292087 - Mendoza
COMARSYT: Juan B. Justo 746 Tel. 258194 - Mendoza
FE 56: Colón 572 - Godoy Cruz Tel. 229341
AB DISEÑOS DECORACIONES San Martín Sur 59 - Godoy Cruz
SGRIGNIERI HNOS. San Martín 84 - Cdad. - Tel. 249828
Fábrica: Venta a distribuidores Unicamente ADOLFO CALLE 423 - TEL. 240016 - DORREGO - GUAYMALLEN - MENDOZA

Actividad educacional

Colegio Sagrado Corazón. — La dirección del Colegio comunicó a quienes han adquirido entradas para la exhibición de una película en función de "avant premier" prevista para hoy, que la misma ha sido postergada por unos días; al fecha de realización de la función se avisará con anticipación.

APAES. — La Asociación de Padres de Alumnos de Escuela Secundarias informó que se ha iniciado un curso intensivo de ingreso a primer año de la escuela secundaria, destinado a alumnos de 7º grado. Se dicta un repaso general de todos los conceptos básicos aprendidos en el ciclo primario, en Matemáticas y Lenguaje, con una duración de 1 a 2 meses; se desarrollan asimismo los programas de ingreso con planes de las escuelas comerciales, técnicas, normales, liceos y bachilleratos, también de 1 a 2 meses. Paralelamente, se dicta la materia de orientación vocacional, de acuerdo con el programa que se entrega gratuitamente a las familias que lo soliciten. Se informó que mensualmente se entregan a los padres informes escritos sobre la marcha del aprendizaje de cada alumno. Las clases se dictan los lunes, miércoles y viernes en horario matutino, de 9 a 12 o de tarde, de 15 a 18. Los sábados, de 10 a 13 se cumplen trabajos prácticos. Las incripciones pueden efectuarse diariamente en la sede de APAES, Godoy Cruz 512, Ciudad.

Comedores escolares. — Supervisión Seccional de Escuelas Nacionales comunicó que aún quedan 19 escuelas sin diligenciar formularios de convenios comedores escolares. Esos establecimientos deben realizar hoy esa gestión.

Reunión en San Carlos. — El supervisor escolar de la zona 7, citó al personal directivo de escuelas nacionales del departamento San Carlos, para hoy a las 10, en la escuela Nº 151, de Villa Chacón.

Copa de leche. — Supervisión de Escuelas Nacionales comunicó a las escuelas de Luján y Godoy Cruz, que poseean órdenes para alementos de la copa de leche, que deben retirarlo de inmediato de la escuela Nº 62. Los directores de las escuelas de Maipú, Guaymallén, Lavalle y Las Heras, deben reirar las órdenes en Supervisión Seccional.

Concurso de ingreso - Por el término de 10 días estará abierta la inscripción para el tercer llamado del concurso Nº 34/75, de ingreso a la docencia de maestros especiales de Música, según lo dispuso la Supervisión Seccional de Escuelas Nacionales.

El mismo organismo comunicó que hasta el 16 de setiembre estará abierta la inscripción para el primer movimiento de personal titular 1975.

Escuela Nacional Nº 35 "Belgrano". — El personal docente suplente a término fijo que se desempeñó en esta escuela el año pasado, debe concurrir a cobrar sus haberes en horarios en que funciona la escuela.

Escuela de Química Nº 11. — Los profesores Beatriz L. de Rauek, Ugarteche de Pizzani, Adelma Olivera y Esperanza Vergelín, deben pasar por esta escuela hasta el 22, de 8 a 12, para cobrar haberes.

Instituto del Profesorado para Enseñanza Primaria. — Este instituto de la Escuela Normal "Tomás Godoy Cruz", comunicó que ha postergado hasta el 25 el plazo de inscripción para desempeñarse como auxiliar de práctica. Los interesados que ya han presentado carpeta, deben cumplimentar la solicitud respectiva.

Escuela "Julio César Raffo de la Reta". — A fin de cobrar retroactividades de noviembre y diciembre se ha citado a las docentes Mercedes Decurges, Hilda Caballero, Teresa de Jesús Acuña, María Elena Laucieri, Alicia Estela Rodríguez y Ana María Ramírez.

Escuela de Bachillerato y Magisterio Especializado "Laureana Ferrari de Olazabal. - **LUJAN DE CUYO.** — El jueves a las 10.30, se ofrecerá una suplencia de seis horas de inglés de primero y segundo año; y un remplazo de maestra de modas, con puntaje de Enseñanza Media.

Necrología

Vicenta Caleri de Correnti. — A la edad de 73 años y tras soportar una corta pero grave enfermedad, ha dejado de existir la señora Vicenta Caleri de Correnti.

Era oriunda de Italia, y a los 22 años, tras contraer matrimonio, se radicó, con su esposo en nuestro país, donde nacieron sus cuatro hijos y posteriormente sus numerosos nietos, a quienes se prodigó con manifiesto cariño.

Las muestras de congoja que se manifestaron durante el velatorio y entierro de sus restos, pusieron de manifiesto el gran aprecio y estima que supo granjearse entre familiares y amistades.

Antonio Monetti. — A los 66 años de edad ha dejado de existir en esta ciudad el señor Antonio Monetti, tras cumplir una proficua labor en Correos y Telecomunicaciones donde ingresó siendo aún adolescente y escaló diversos cargos hasta ocupar funciones de jefe de turno telegrafista.

A través de casi cuatro décadas de trabajo ininterrumpido, aquilató méritos y se granjeó simpatías y afectos. Su compañerismo y la atención que supo brindar al prójimo se tradujeron para él en un motivo de satisfacción espiritual, perfectamente identificable con aquellos ideales que trasuntaron su personalidad y destacaron su calidad humana.

Simultáneamente con sus actividades en Correos y Telecomunicaciones, se dedicó a tareas comerciales en el ramo de librería. Muchos fueron los estudiantes, hoy profesionales, a quienes brindó su apoyo sin retaceos, aún en lo económico, atendiendo con deferencia diversos problemas que siempre hallaron en él comprensión. Su bondad y sentimientos son recordados por quienes le trataron, y es por ello que su desaparición ha provocado consternación en el vasto círculo de sus amistades.

Normas acerca del control de borras y orujos

En relación con el control que sobre orujos y borras realizan el Instituto Nacional de Vitivinicultura y la Dirección General Impositiva el primer organismo recordó que está en vigencia el artículo 6º de la resolución Nº 21, que dice: "el traslado de orujos y borras sólidas desde establecimiento proveedor a destilería deberá ser amparado por un remito por cada vehículo que lo transporte. Este remito será confeccionado por remitente sobre la base del facsímil que ordena esta resolución y deberá ser conservado por el receptor a los efectos de las verificaciones correspondientes".

Agregó que "en tal sentido el formulario de estos remitos, Nº 187-B está a disposición de los interesados en la Dirección General mpositiva y se recuerda que su uso es imprescindible".

Ofrecimiento de cargos

La Junta de Clasificación de Escuelas Nacionales comunicó a los aspirantes de los concursos Nº 202/74, de ascenso de jerarquía y categoría directores y Nº 212/74, de ascenso de jerarquía a vicedirectores, que mañana a las 10, en Belgrano 923, se procederá al ofrecimiento de cargos.

Educación física. — La Junta Regional de Educación Física, del Ministerio de Cultura y Educación de la Nación, comunicó que el 25 y 26 vendrán de Buenos Aires miembros de la junta de clasificación de educación física para asesorar sobre legajos y antecedentes. El 25 a las 18 lo harán en Belgrano 441 y el 26, de 8.30 a 12.30, en inspección regional.

Colegio "Sagrado Corazón de Jesús". — El domingo a las 11 se oficiará en este colegio, una misa por los familiares de las alumnas y ex alumnas. Luego será bendecida la piedra fundamental del futuro salón funcional. Al finalizar el acto habrá venta de empanadas y bebidas.

Remplazos en escuelas secundarias

Ofrecerán remplazos en las siguientes escuelas secundarias:

—Nº 1 -BM- "Fray Luis Beltrán", el jueves a las 8, tres horas de Francés, de 1er. año y a las 10.30, cuatro horas de Educación Física de 3º y 4º años.

—Nº 18, -BT-, de Uspallata, el jueves a las 17, tres horas de Geología, de 3er. año y tres horas de Mineralogía, de 3er. año.

—Nº 8 -BT- Químico, de Junín, el jueves a las 11, seis horas de Química Analítica Cuantitativa, de 5º año y dos horas de Higiene y Seguridad Industrial de 6º año.

—Nº 14 -BT- Agrario, de Los Corralitos, el jueves a las 8.30, cuatro horas de Castellano.

Decisión de estudiantes de Filosofía

Alumnos de segundo año del Departamento de Filosofía de la Facultad de Filosofía y Letras de la Universidad Nacional de Cuyo, informaron que con fecha 7 de agosto elevaron a la decana de esa casa de altos estudios una nota, en la que le informaron que habiendo sido dejado cesante el titular de Historia de la Filosofía Antigua, profesor Arturo Roig, quien "es el único que conoce quiénes son los alumnos que están en condiciones de rendir de acuerdo con el trabajo realizado durante el año", resolvieron "no rendir la materia hasta que se reintegre el profesor que la dictó". También le notificaron que solicitaban "la reintegración del profesor Carlos Bazán con quien debíamos cursar Historia de la Filosofía Medioeval, ya que es el titular de la materia y el más capacitado para dictarla por haber ganado su cátedra en concurso".

Ayer, los alumnos indicaron que al no haberse obtenido respuesta, no cursarán Historia de la Filosofía Medioeval, y tampoco rendirán Historia de la Filosofía Antigua.

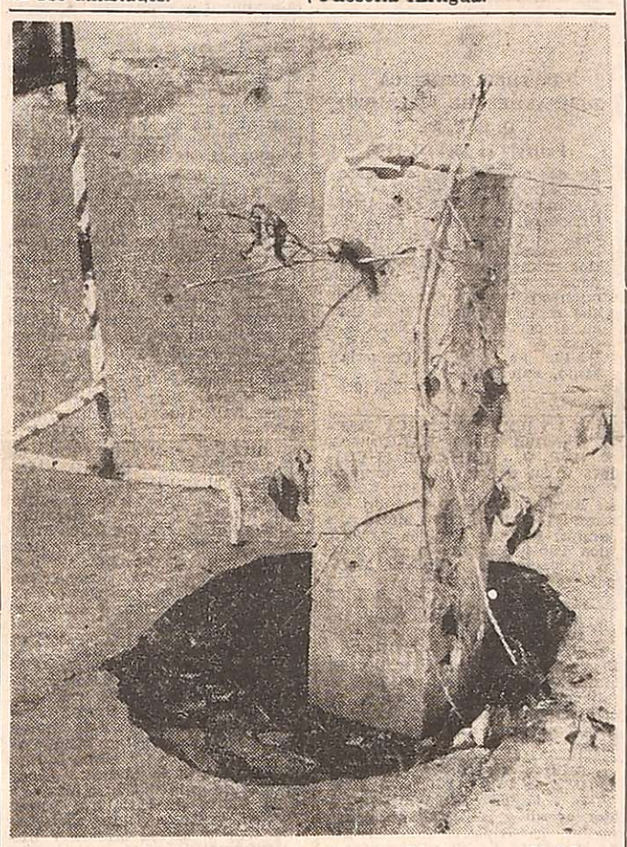

El pozo ubicado en la intersección de Olascoaga y Moldes.

Peligroso bache en una calle de mucho tránsito

Un peligroso bache, de amplias dimensiones, existe en la esquina de Olascoaga y Moldes, desde hace tres días, y aún no se han empezado las tareas para acabar con el peligro que representa el agujero.

Las únicas medidas precautorias que alguien adoptó fueron las de colocar una columna de cemento, y luego unas ramas, con el objeto de alertar acerca del peligro. A mediodía de ayer, la comuna puso un cartel advirtiendo acerca del riesgo.

Lo cierto es que la existencia de ese pozo en una esquina de tanto tránsito, constituye un peligro que es necesario conjurar a la brevedad, antes de que haya que lamentar víctimas.

Cesantías en una entidad deportiva

La Unión de Trabajadores de Entidades Deportivas y Civiles, seccional Mendoza, ha denunciado un conflicto originado en el Club Mendoza de Regatas, como consecuencia, según se anuncia, de la cesantía de 12 empleados de la entidad.

Señala la entidad gremial, que el Club preavisó a 12 empleados que desde el 31 de este mes quedaban sin trabajo, "sin mediar causa alguna". Agrega el comunicado que se invoca como razón del despido "causa de economía".

Frente a esta situación realizó asamblea extraordinaria ocasión en que se autorizó a la comisión directiva y al cuerpo de delegados, a tomar las medidas necesarias en procura de una solución. En caso de no lograrse ésta, se declarará un paro en la entidad deportiva por 48 horas el que se extenderá por tiempo indeterminado si no se llega a un arreglo. Se añade que la medida de fuerza puede llegar hasta un paro de carácter general en toda la provincia.

Gremiales

Centro Empleados de Comercio. — La Lista Azul de esa entidad gremial expidió un comunicado en el que hace referencia a una publicación "de una supuesta Agrupación Peronista de Comercio Lista Azul, que convoca a una reunión en calle Buenos Aires 133. Queremos aclarar —se dice en el texto— al gremio en general, que se está intentando una maniobra para impedir con armas impropias el cambio de conducción en el CEC y que los mercantiles desean. Dicha maniobra se ve clara a través de los puntos que exponemos: 1) Esta reunión se realiza en Buenos Aires 133, local que pertenece al CEC. 2) La mayoría de los integrantes de esa "nueva agrupación" son de la Lista Amarilla o allegados a ella. 3) Se apoya la candidatura de hombres lo cual esta verdadera agrupación ha venido combatiendo durante veinte años". Se señala también que se quiere dejar en claro que la verdadera Lista Azul está trabajando para conformar una nómina para las futuras elecciones del CEC y que la única sede con que cuenta está situada en General Paz y San Martín, local 38.

Sindicatos Unificados Trabajadores de la Industria de Aguas Gaseosas y Afines. — Directivos de este gremio hicieron saber que no es procedente lo hecho por algunas empresas, en el sentido de retener a los trabajadores el aumento de junio. Señalaron que el 20 de diciembre, se firmó un acta, legalizada en el Ministerio de Trabajo, por la que se dejaba sin efecto "futuras retenciones extraordinarias por renovación de convenios colectivos". Posteriormente —indicaron— mediante solicitadas se hizo saber que no se iba a retener el aumento del primer mes. Estiman además que el descuento por parte del sector patronal "violando la voluntad de los dirigentes y trabajadores de SUTIAGA" es "infantil y deliberado".

La U.P.C.N. hizo una aclaración

Autoridades de la Unión del Personal Civil de la Nación aclararon que la referencia a un paro de actividades que se hace en declaraciones publicadas en nuestra edición de ayer no tiene ya vigencia, pues se halla en relación con el que se efectuó el martes 12 del corriente. Destacaron que no hay en perspectiva, por el momento, ningún otro paro.

Reordenamiento del transporte tratarán hoy

La Asociación Unida Transportes Automotores Mendoza (AUTAM), ha convocado a un plenario para hoy, a las 17. Se tratarán los siguientes puntos: El momento actual del autotransporte; Restructuración del transporte decreto 1322 y Comisión permanente de estudio de tarifas.

Darán clases públicas de danzas clásicas

La Municipalidad de la Capital comunicó que la Escuela de Danzas, que dirige la profesora Jesús Vera Arenas, realizará clases públicas de danzas clásicas en el 7º piso de la casa municipal. Tendrán lugar el 21 de 16 a 19.30, de los cursos preparatorios y el 22, de 16 a 18, de los cursos elementales y básico clásico.

Las exhibiciones serán dedicadas a los padres de alumnos y público en general.

Acto por el Año Internacional de la Mujer

Integrantes del comité de auspicio en Mendoza del Año Internacional de la Mujer, informaron que mañana a las 18, en el Sindicato de Músicos, Rioja 1439, se realizará una asamblea para considerar los siguientes temas: "1º) Situación de la mujer de Mendoza en el Año Internacional de la Mujer; 2º) Participación en el congreso nacional auspiciado por la coordinadora argentina, que se realizará en el centro cultural San Martín, los días 25 y 26 de agosto: 3º) Temas varios".

Se informó que han invitado a concurrir a esta reunión a organizaciones gremiales y culturales.

Buenas Noticias

en TORRAICO De paso saboree un cacao y cafés a muy buen precio Se pueden conseguir ESPECIAS, cafecito gratis. A. Calle 42, Dorrego

11|8|F|81911|23|8-A.

EL SINDICATO UNIDO DE TRABAJADORES DE LA EDUCACION S.U.T.E.

A LA OPINION PUBLICA

NOTA ENVIADA AL SEÑOR INTERVENTOR FEDERAL EN LA PROVINCIA DE MENDOZA

Doctor Luis María Rodríguez

"Como dirigentes del Sindicato Unido de Trabajadores de la Educación, S.U.T.E., nos dirigimos a usted con el objeto de elevar a su consideración las resoluciones adoptadas en la última sesión del Plenario General Extraordinario de Delegados Escolares realizado el 14 de agosto ppdo.

En la oportunidad se dispuso:

Realizar un paro general de actividades de cuarenta y ocho (48) horas los días martes 19 y miércoles 20 del corriente y reanudar las sesiones el próximo 27 de agosto.

La decisión se adoptó en base a la falta de definiciones concretas y efectivas en relación con los siguientes temas:

1 - MESA CALIFICADORA DE MERITOS:

a) Determinación de fechas para la concreción de traslados y concursos postergados.

2 - ENSEÑANZA MEDIA:

Instrumentación legal que titularice al personal docente y auxiliares docentes actualmente interinos, conforme a las presentaciones efectuadas por el gremio.

3 - REGIMEN PREVISIONAL:

Redacción y aprobación del Decreto Ley al que el Gobierno Provincial se ha comprometido, que contempla la jubilación del docente a los 25 años de servicio sin límite de edad, con el 82% móvil. (El Plenario fijó plazo hasta el 22 de agosto para su efectivización).

4 - PARTIDAS DE LIMPIEZA:

Instrumentación de contratos de trabajo según compromiso asumido por el Sr. Interventor y el Sr. Ministro de Cultura y Educación en la última entrevista mantenida con el gremio, asegurando la estabilidad del personal que se encuentra actualmente trabajando.

5 - CELADORES:

Determinación del salario para este sector.

6 - ENSEÑANZA PRIVADA:

a) Determinación de las previsiones salariales para el sector en lo que corresponde al Gobierno Provincial y medidas que se adoptarán para el cumplimiento de los arts. 130, 131 y 132 del Estatuto del Docente.

b) Como aspiración se expresa la necesidad de que se dé participación a la entidad gremial en el proyecto de creación de la Dirección de Enseñanza Privada hasta hoy sólo conocida por referencias.

7 - REGIMEN SALARIAL:

Instrumentación a nivel provincial del sueldo de PESOS SEIS MIL TRESCIENTOS CUARENTA Y CINCO ($ 6.345), otorgado por el Gobierno Nacional y fecha en que se efectivizará el mismo. Se hace constar que el Plenario de Delegados resolvió aceptar este incremento a cuenta de lo que determina al respecto la Ley Nº 2.476 y tomar conocimiento del aumento del 100% que se abonará con el sueldo del mes de agosto a todos los trabajadores estatales.

8 - CLASIFICACION DE ESCUELAS POR ZONAS:

El Plenario de Delegados resolvió ampliar el plazo para que se expida esta Comisión ante la solicitud de los representantes gremiales de S.U.T.E., hasta la primera semana de setiembre.

9 - LEY DE EDUCACION:

a) Posición del gobierno al respecto y definición concreta del pensamiento oficial con respecto al anteproyecto elaborado por los Seminarios Oficiales de 1973 y su destino.

Como se advierte, todas las exposiciones precedentes han sido ya largamente debatidas con el Gobierno Provincial y la mayoría han tenido acogida favorable, pero lamentablemente no tienen concreción efectiva hasta la fecha.

Es necesario que las autoridades resuelvan estos temas y hagan conocer las definiciones en forma oportuna para que los trabajadores de la educación puedan contar con algo más tangible que promesas en el próximo plenario. Nadie desea crear conflictos que a nadie convienen, máxime en los momentos actuales que vive el país que hoy más que nunca precisa del trabajo armónico y fecundo de gobernantes y gobernados para superar la crisis y proyectarse a un futuro de grandeza que aunque no es inmediato, resulta claramente avizorable.

Sr. INTERVENTOR:

En manos del Gobierno que usted representa se encuentran las soluciones que pueden aclarar el inestable panorama que se cierne sobre los trabajadores de la educación.

Confiamos en respuestas favorables y oportunas que beneficien en definitiva a la base fundamental de nuestro más preciado objetivo: la educación del pueblo.

Saludamos a usted con distinguida consideración".

La publicación precedente se realiza con el objeto de esclarecer las reales motivaciones que llevan a los trabajadores de la educación a la aplicación de medidas de fuerza ante la sistemática postergación de soluciones a sus justos reclamos.

Responde, por otra parte a detractores e "iluminados comentaristas" que pretenden encuadrar nuestra acción gremial en pro de un solo objetivo: la política salarial.

Con su anteproyecto de Ley General de Educación y su proyecto de trabajo en Comunidad Organizada, ambos sin definición oficial hasta la fecha, el S.U.T.E. ha dado más que sobradas muestras de actuar en positivo contra los que como decía el ex Presidente de la Nación, Tte. Gral. Perón, "tocan de oído".

Ello no obstante y como evidencia de continuar en la actitud positiva que siempre se ha seguido, la Comisión Directiva del SU.T.E. ante el paro general de actividades de 48 horas dispuesto por el Plenario General Extraordinario de Delegados para los días 19 y 20 de agosto, ha resuelto:

1) Autorizar a la representante gremial ante la Mesa Calificadora de Méritos para que cumpla tareas específicas en el citado organismo, tendientes a lograr resoluciones postergadas inexplicablemente.
2) Autorizar al personal directivo y docente para que asista a las reuniones ya programadas con cooperadoras y funcionarios para la puesta en marcha de operativo de reconstrucción de edificios escolares.
3) Autorizar la asistencia de los representantes sindicales que actúan en comisiones creadas para la solución de planteos gremiales pendientes.
4) Disponer que los trabajadores mencionados precedentemente se abstengan de firmar su asistencia.
5) Someter las presentes resoluciones al próximo plenario del 27-8-1975.

Estas resoluciones tienden a evidenciar la buena voluntad del magisterio para resolver los problemas educativos, pero incluyen además la decisión de no volver a colaborar en lo sucesivo si las autoridades no responden en forma rápida y positiva a los requerimientos gremiales.

Tras largos años de acción y sistemáticas postergaciones, tienen hoy las autoridades la clara oportunidad de vencer la inercia que postra al sistema educativo y avanzar todos juntos, pueblo y gobierno, en procura de salvaguardar y proyectar la más formidable herramienta de la reconstrucción y liberación nacional: LA EDUCACION POPULAR.

LA COMISION DIRECTIVA

ARTURO MARCOS GARCETTI
SECRETARIO GENERAL

NELIDA CALFA
SECRETARIA ADMINISTRATIVA

NORMA P. DE DOMINGUEZ
SECRETARIA GREMIAL

MARIA C. C. DE ROSAS
PROSECRETARIA DE ACTAS

ANTONIO SANTACROCE
SECRETARIO DE ACTAS

CAROLINA PERALTA
PROSECRETARIA GENERAL

FRANCISCO SANCHEZ LOPEZ
TESORERO

ANTONIO FRANCISCO ARRIGO
VOCAL TITULAR

MIGUEL MARTINEZ
VOCAL TITULAR

19|8|F|85201|19|8

EMPRESA DE REPRESENTACIONES
con Medios de Movilidad Propia, que Visite Bazares
Jugueterías - Librerías - Tiendas - Etc.
NECESITA IMPORTANTE FABRICA PLASTICO
PARA LA PROVINCIA DE MENDOZA
Escribir indicando referencias y actuación anterior a:
Casilla Correo 8 - Sucursal 23 - Capital Federal
16|8|F|836660|19|8

VENDO CONTADO
CHAPAS DE HIERRO 1/8 a 3"
CHAPAS D. D. 14/24 1x2 y 120x240
CAÑOS GALVANIZADOS 1/2 a 4 pul.
ELECTRODOS de 2 1/2 a 5 mm.
SIDECOM S.R.L.
Bmé Mitre 1773 - Piso 7º - Oficina 701/702
Tel. 40-5376 45-9920 - Buenos Aires
19|8|F|84285|19|8

FOTOCOPIAS
para su Máquina Fotocopiadora
CUALQUIERA SEA SU MARCA, SISTEMA O MODELO
Disponemos de
PAPELES ELECTROSTATICOS, DISPERSANTE, TONER
PAPELERA MAIPU S.R.L.
PARANA Nº 580 — CAPITAL FEDERAL
19|8|F|19|8|D

MASSEY-FERGUSON
LIDER MUNDIAL DE LA MECANIZACION AGRICOLA

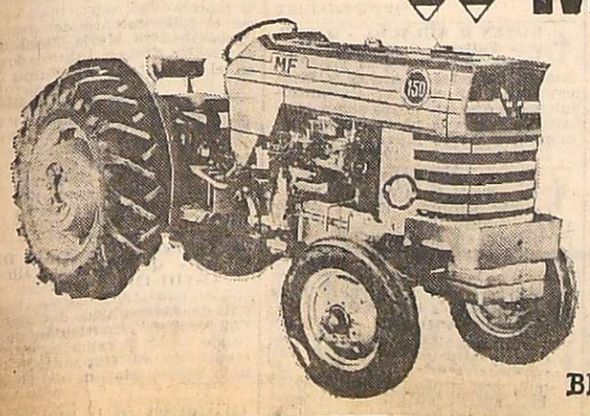

OFERTA ESPECIAL
MF 150 - VIÑATERO
CONSULTENOS

STABIO S.A.I.C.

MENDOZA	TUNUYAN	LA CONSULTA	SAN RAFAEL	SUC. ESTE
BELGRANO 350-90	SAN MARTIN 920	SAN MARTIN 550	AV. MITRE 765	BUSQUETS Y CORRIENTES - JUNIN

CASA FLORES "Villa Nueva"
BOSCHIN HNOS. S.R.L. SEPELIOS
BRA. DE LOS ANDES 4189 - TEL. 280428

AVISOS FUNEBRES

SEPELIOS

✝

Dr. VICTORIANO J. F. IÑON

Q.E.P.D.

Falleció el 18-VIII-1975

C.A.S.R. y B.P.

Su desconsolada esposa: Emilia R. de Iñon; hijos: Guillermo y Alberto Iñon; hija política: María Teresa Tellez; nietos: Verónica, Alejandra, Guillermo, Javier, Gabriela y Fernando Iñon y demás deudos participan su fallecimiento e invitan al sepelio hoy a las 10 hs. cementerio Potrerillos previo responso en la Parroquia Asunción de María, de Dorrego, se ruega no enviar flores. Casa mortuoria: Juan José Paso 1291, Dorrego. Servicio: Casa Flores.
19|8|C|934|19|8

✝ **Dr. VICTORIANO JOSE FIDEL IÑON. - Q.E.P.D. - Falleció el 18-VIII-1975. - C.A.S.R. y B.P.** Su hermana: María Cristina Iñón de Mondino, sus sobrinos: Edgardo Daniel, Cristina Elina y María Estela Mondino y Augusto Emilio Sanfurgo y Ana María Mondino de Sanfurgo; sus sobrinos nietos: Alejandra Eugenia, Mariana Patricia y Augustito Emilio Sanfurgo, participan con profundo dolor su fallecimiento e invitan a acompañar sus restos al cementerio de Potrerillos.
19|8|C|942|19|8

✝ **Dr. VICTORIANO JOSE FIDEL IÑON. - Q.E.P.D. - Falleció el 18-VIII-1975. - Sus sobrinos:** Julio Osvaldo Huerta, María Elina Doña de Huerta, José Alberto Doña, Olga Crespo de Doña, Marcelo Osvaldo y María Fernanda Huerta Doña, María Cecilia y María Gabriela Doña Crespo, participan su fallecimiento.
19|8|C|744|19|8

✝ **Dr. VICTORIANO JOSE FIDEL IÑON. - Q.E.P.D. - Falleció el 18-VIII-1975. - C.A.S.R. y B.P.** Sus sobrinos: Enrique Urie Iñón y Dolores V. de Urie; sobrinos nietos: Daniel Enrique y José Alejandro Urie, participan con profundo dolor su fallecimiento e invitan a elevar una oración en su querida memoria.
19|8|C|943|19|8

✝ **Dr. VICTORIANO JOSE FIDEL IÑON - Q.E.P.D. - Falleció el 18-VIII-1975.** - Los médicos y el personal del Servicio Cátedra de Neurología y Neurocirugía del Hospital Central, participan el fallecimiento del esposo de la secretaria de la cátedra, Sra. Emilia de Iñón, e invitan al sepelio de sus restos.
19|8|C|727|19|8

✝ **Dr. VICTORIANO JOSE FIDEL IÑON - Q.E.P.D. - Falleció el 18-VIII-1975.** - Dr. Hugo Ozán y Sra., participan con gran pesar el fallecimiento del esposo de su amiga Micha e invitan al sepelio de sus restos.
19|8|C|685|19|8

✝ **Dr. VICTORIANO JOSE FIDEL IÑON - Q.E.P.D. - Falleció el 18-VIII-1975.** - Médicos y personal del Servicio de Cirugía Infantil, Sala X, Hospital E. Civit, participan con profundo dolor el fallecimiento del padre de su querido compañero Dr. Alberto Iñón e invitan al sepelio de sus restos.
19|8|C|756|19|8

✝ **DR. VICTORIANO JOSE F. IÑON - Q.E.P.D. - Falleció el 18-VIII-1975** - El Personal no Docente de la Facultad de Ciencias Médicas, Universidad Nacional de Cuyo y Hospital Central, participa con profundo dolor el fallecimiento del esposo de su compañera señora Emilia Rossi de Iñón e invita al sepelio de sus restos.
19|8|C|903|19|8

✝ **Dr. VICTORIANO JOSE FIDEL IÑON - Q.E.P.D. - Falleció el 18-VIII-1975** - Dr. Tito Héctor Guerrero y su esposa Wiera K. de Guerrero, Helena Alicia Baylis y su hijo Ernesto Enrique, participan con profundo pesar el fallecimiento de su médico y gran amigo e invitan al sepelio de sus restos.
19|8|C|862|19|8

✝ **Dr. VICTORIANO J. F. IÑON Q.E.P.D. - Falleció el 18-VIII-1975** - Ireneo Salinas y Sra., Francisco Sánchez y Flia., participan con profundo dolor el fallecimiento del amigo y médico e invitan al sepelio de sus restos.
19|8|C|837|19|8

✝ **Dr. VICTORIANO J. F. IÑON Q.E.P.D. - Falleció el 18-VIII-1975** - Director, autoridades y personal del Departamento de Asistencia Médico Social Universitaria, participan con profundo dolor el fallecimiento de su compañero de labor e invitan al sepelio de sus restos.
19|8|C|795|19|8

✝ **Dr. VICTORIANO J. F. IÑON Q.E.P.D. - Falleció el 18-VIII-1975.** - Dr. José Figueroa y Flia., Dr. Carlos Pesce y Flia., Dr. Ricardo Horenstein y Flia., Dr. Osvaldo Immerso, Dr. Miguel Soler y Flia., participan con profundo dolor su fallecimiento e invitan al sepelio de sus restos.
19|8|C|795|19|8

✝ **Dr. VICTORIANO J. F. IÑON Q.E.P.D. - Falleció el 18-VIII-1975.** - El personal de Sala de Operaciones de Niños Hospital Emilio Civit, señores médicos Anestesia, doctores Marcos Facioli, Adolfo Leal, Ernesto de Palacios, personal de Enfermería: Perla Olivares de Lagos, Nieves Dulce de Salvia, Marta A. González, Rosa de Fernandisi, Rosa de Del Valle, Juan Carlos Gatica, Florinda Godoy; Auxiliares técnicas Susana Allaca, Nélida Alvarez, Ester Ruiz, participan con pesar el fallecimiento del padre del doctor Alberto Iñón e invitan al sepelio de sus restos.
19|8|C|784|19|8

✝ **Dr. VICTORIANO J. F. IÑON Q. E. P. D. - Falleció el 18-VIII-1975. - C.A.S.R. y B.P.** - Autoridades, funcionarios, personal docente y no docente de la Facultad de Ciencia Médicas de la Universidad Nacional de Cuyo, participan el fallecimiento del esposo de su compañera de trabajo, Sra. Emilia Rossi de Iñon e invitan al sepelio de sus restos.
19|8|C|933|19|8

✝ **Dr. VICTORIANO J. F. IÑON Q. E. P. D. - Falleció el 18-VIII-1975. - C.A.S.R. y B.P.** - Miguel Angel Pontis y señora, Carlos Alberto Gerzon y señora y Ricardo Julio Pontis y señora, participan su fallecimiento e invitan al sepelio de sus restos.
19|8|C|932|19|8

✝ **Dr. VICTORIANO J. F. IÑON Q.E.P.D. - Falleció el 18-VIII-1975. - C.A.S.R. y B.P.** - Dr. Manuel Eladio Gómez y Sra., Medardo Altamirano y Sra., Susana de De Larrea, participan con profundo dolor su fallecimiento e invitan al sepelio de sus restos.
19|8|C|930|19|8

✝ **Dr. VICTORIANO J. F. IÑON Q.E.P.D. - Falleció el 18-VIII-1975. - C.A.S.R. y B.P.** - Dr. Carlos A. Vilchez y Sra., participan con profundo pesar el fallecimiento del padre de su amigo Alberto e invitan al sepelio de sus restos.
19|8|C|927|19|8

✝ **Dr. VICTORIANO J. F. IÑON Q.E.P.D. - Falleció el 18-VIII-1975. - C.A.S.R. y B.P.** - El personal del Instituto de Patología General y Experimental, participa con profundo pesar el fallecimiento del padre de su compañero de tareas Dr. Alberto Iñón e invita al sepelio de sus restos.
19|8|C|926|19|8

✝ **Dr. VICTORIANO J. F. IÑON VIII-1975. - C.A.S.R. y B.P. - Q. E. P. D. - Falleció el 18-VIII-1975.** - El personal del Instituto de Histología y Embriología, participa con dolor su fallecimiento e invita al sepelio de sus restos.
19|8|C|923|19|8

✝ **Dr. VICTORIANO J. F. IÑON Q. E. P. D. - Falleció el 18-VIII-1975. - C.A.S.R. y B.P.** - Dr. Ramón Piezzi y Sra. y Margarita de Artola, participan su fallecimiento e invitan al sepelio de sus restos.
19|8|C|947|19|8

✝ **Dr. VICTORIANO J. F. IÑON VIII-1975. - C.A.S.R. y B.P. - Falleció el 18-VIII-75. - Q.E.P.D.** - Con profundo dolor su vecinos, invitan al sepelio, del que fuera su querido médico, familias: Vicari, Lannutti, Méndez, Vega, Suárez, Adouc, Granado, Correa, Mitre, Bastiani, Alfieri, Martín, Alfieri, Arenas, Pérez, Martínez Hugo, Farías, Sapunar, Castellino, Giufrida, Giaquinta, Vallana, Companucci, Dal Santo, Acosta, Carrillo, Ahumada, García, Sánchez Lucas, Gustavo Feier, Sepúlveda.
19|8|C|915|19|8

✝

PEDRO GUSTAVO BATTAGION

Q. E. P. D.

Falleció el 18-VIII-1975

C. A. S. R. y B. P.

Su desconsolada esposa: Angélica R. de Battagion; hijos: Hilda, Juan y Teresita Battagion; hijos políticos: Orlando Baldasso, Aurora Mansur y Darío Pipistrelli; hermanos Aristides, Giordano y Virginia Battagion de Sorbi; nietos: Daniel, Omar y Eduardo Baldasso, Liliana y Richard Battagión, Alberto, Oscar y Antonio Pipistrelli; nietos políticos: Norma, Silvia y Mónica; futuros nietos políticos: Osvaldo y Letizia; bisnietos: Daniela y Eliana; hermanos políticos, primos y demás familiares, participan su fallecimiento e invitan al sepelio de sus restos hoy martes, a las 16.30 hs., en el cementerio de Luján. Favor que agradecerán. Casa mortuoria: Sáenz Peña 249, Ciudad de Luján de Cuyo. - Servicio: Cochería Alarcón. Luján.
19|8|F|82151|19|8

✝ **PEDRO GUSTAVO BATTAGION - Q.E.P.D. - Falleció el 18-VIII-75** - Su hermano Giordano Battagión; hermana política Nélida Manzano de Battagión; sobrinos Juan Fernando, María Edith (ausente), Hugo Jorge y Daniel Eduardo Battagión; sobrino político Osvaldo Torrens (ausente), participan con pesar su fallecimiento e invitan al sepelio de sus restos.
19|8|F|825919|19|8

✝ **GUSTAVO BATTAGION - Q. E.P.D. - Falleció el 18-VIII-75** Sus hermanos: Aristide Battagion y María Dora Savoy; sobrinos Mabel y Zulma Battagion, Humberto Lazzarin y Germán Totter, participan su fallecimiento e invitan al sepelio de sus restos.
19|8|C|937|19|8

✝ **GUSTAVO BATTAGION - Q. E.P.D. - Falleció el 18-VIII-75** Sus hermanos Aristides Battagión de Sorbi; sus sobrinos: Antonio (ausente) y Nelson Sorbi; sobrinas políticas: Rosana (ausente) y Celina participan su fallecimiento e invitan a acompañar sus restos.
19|8|F|82155|19|8

✝ **GUSTAVO BATTAGION - Q. E.P.D. - Falleció el 18-VIII-75** David Pedro Dimov, Ana María Feriozi de Dimov, Rafael Feriozzi y Regina Gómez de Feriozzi y Flias., participan con profundo pesar el fallecimiento del querido tío y elevan una plegaria a su memoria.
19|8|C|939|19|8

✝ **GUSTAVO BATTAGION - Q. E.P.D. - Falleció el 18-VIII-75** Su prima: María Gerotto de Serrano; sus sobrinos: Aldo (ausente) y José Serrano; sobrinas política: Adela (ausente) y Alicia participan su fallecimiento e invitan a acompañar sus restos.
19|8|F|82155|19|8

✝ **PEDRO GUSTAVO BATTAGION - Q.E.P.D. - Falleció el 18-VIII-75. - C.A.S.R. y B.P.** Arcángelo Gerotto, Roberto Gerotto y flia. María Gerotto de Serrano y flia., participan con profundo dolor el fallecimiento de su querido primo e invitan al sepelio de sus restos.
19|8|F|82153|19|8

✝ **PEDRO GUSTAVO BATTAGION. - Q.E.P.D. - Falleció el 18-VIII-75. - C.A.S.R. y B.P.** Segundo Meneo y flia., participan con dolor el fallecimiento de su apreciado amigo e invitan al sepelio de sus restos.
19|8|F|82153|19|8

✝ **PEDRO GUSTAVO BATTAGION. - Q.E.P.D. - Falleció el 18-VIII-75. - C.A.S.R. y B.P.** Italia A. Vda. de Baldasso, Augusto Baldasso, Ambrosio Giromini, Alfonso Segovia y sus respectivas flias., participan con dolor su fallecimiento e invitan al sepelio de sus restos.
19|8|F|82153|19|8

✝ **PEDRO GUSTAVO BATTAGION. - Q.E.P.D. - Falleció el 18-VIII-75. - C.A.S.R. y B.P.** Roberto Giromini, participa con pesar el fallecimiento del abuelo de su socio, Sr. Daniel Baldasso e invita al sepelio de sus restos.
19|8|F|82153|19|8

✝ **PEDRO GUSTAVO BATTAGION. - Q.E.P.D. - Falleció el 18-VIII-75. - C.A.S.R. y B.P.** El personal de la Empresa Ingeniería Volt-Aire, participa con pesar el fallecimiento del abuelo de su director, Sr. Daniel Baldasso, e invita al sepelio de sus restos.
19|8|F|82153|19|8

✝ **PEDRO GUSTAVO BATTAGION. - Q.E.P.D. - Falleció el 18-VIII-75. - C.A.S.R. y B.P.** Atilo Sebastiani y Sra., Francisco Pipistrelli y flia. y Enrique Sebastiani y Sra., participan con hondo pesar el fallecimiento de su amigo e invitan al sepelio de sus restos.
19|8|F|82153|19|8

✝ **PEDRO GUSTAVO BATTAGION - Q.E.P.D. - Falleció el 18-VIII-75** - Tahan Hnos. y Flia, participan con pesar el fallecimiento de su estimado amigo e invitan al sepelio de sus restos.
19|8|F|825919|19|8

✝ **PEDRO GUSTAVO BATTAGION - Q.E.P.D. - Falleció el 18-VIII-1975** - Vicente Abraham y Flia., Abdo Abraham y familia y Antonio Nahman y familia, participan con hondo pesar el fallecimiento de su amigo y vecino e invitan al sepelio de sus restos.
19|8|F|82159|19|8

✝ **PEDRO GUSTAVO BATTAGION - Q.E.P.D. - Falleció el 18-VIII-1975** - Sus compadres: Pedro Bragagnolo y Sra., su ahijada Elsa Juana Bragagnolo de Chain, y esposo Ramón Chain y su amigo Raúl Bragagnolo y familia, participan con pesar su fallecimiento e invitan al sepelio de sus restos.
19|8|F|825919|19|8

✝ **PEDRO GUSTAVO BATTAGION - Q.E.P.D. - Falleció el 18-VIII-75** - Juan Carlos Martínez y Sra., y Jorge Portas y señora, participan con hondo pesar el deceso del padre de su amigo Juan e invitan al sepelio de sus restos.
19|8|F|82159|19|8

✝ **GUSTAVO BATTAGION - Q. E.P.D. - Falleció el 18-VIII-75** Mario Marcassa y Aurora de Marcassa y Flia., participan con profundo dolor e fallecimiento del querido primo y ruegan por el eterno descanso de su alma.
19|8|C|938|19|8

✝ **GUSTAVO BATTAGION - Q. E.P.D. - Falleció el 18-VIII-75** José Víctor Palermo y Sra., Osvaldo Guiñen y Flia. Edgardo Pechemiel y Flia. participan su fallecimiento e invitan a acompañar sus restos.
19|8|F|82155|19|8

✝ **PEDRO GUSTAVO BATTAGION - Q.E.P.D. - Falleció el 18-VIII-1975 - Domingo Heras y Flia., José Landi y familia,** participan con profundo dolor el fallecimiento del abuelo de su futura hija y hermana política respectivamente Liliana Battagión e invitan al sepelio de sus restos.
19|8|F|82172|19|8

✝ **GUSTAVO BATTAGION - Q.E. P.D. - Falleció el 18-VIII-75 - C. Micucci de Pippistrelli, Mario Pippistrelli y señora y Darío Pippistrelli y familia,** participan con profundo dolor su fallecimiento.
19|8|F|82144|19|8

✝

GABRIEL BAUZA

Q. E. P. D.

Falleció el 18 - VIII - 1975.

Su esposa: Margarita Garav de Bauza, sus hijos: Catalina y Antonio; hija política: María L. Cruz de Bauza; nietos: Alberto Antonio, María Gabriela y demás familiares, participan su fallecimiento e invitan al sepelio de sus restos, hoy a las 10.30, en el cementerio de la Capital. Casa de duelo: Necochea 663, San José. Servicio: Casa Masselo S.R.L.
19|8|C|674|935|19|8

✝ **GABRIEL BAUZA. - Q.E.P.D. - Falleció el 18 - VIII - 1975.** - Silvestre Grosso y familia, participan el fallecimiento del Sr. padre de su socio Antonio Bauza, e invitan al sepelio de sus restos.
19|8|C|695|19|8

✝ **GABRIEL BAUZA. - Q.E.P.D. - Falleció el 18 - VIII - 1975.** - Florencio Llancomil y familia participan el fallecimiento del Sr. padre de su compañero Antonio Bauza e invitan al sepelio de sus restos.
19|8|C|696|19|8

✝ **GABRIEL BAUZA. - Q.E.P.D. - Falleció el 18 - VIII - 1975.** - Los amigos de Catalina, de Galería Tonsa: Anita Sánchez, María Matilde, Siom de Pizzol, Librería Magisterio, Mafalda de Volpe, Plas-ticort, Melania, Marta de Núñez, La Luciérnaga, Agencia TAC, Yak Boutique, Antonio González, Mini Faldas, Leonori y Flia., Caiti y Flia., Alicia de Palazzo, Tin Dan, Benítez y Flia, Joyería Souvenir, Frene Alcaino, Eva Damonte, Rosa, Celeste y Felucita participan con hondo pesar su fallecimiento e invitan al sepelio de sus restos.
19|8|C|760|19|8

✝ **GABRIEL BAUZA - Q.E.P.D. - Falleció el 18-VIII-1975.** - Sus vecinos de calle Necochea y Toso, San José, familias: Caravaca, Mauricio, Osachez, Torres, Pérez, Diez, Alaniz, Muñoz, Lezaún, Gullo, Guirao, Oscar, Tapia, Peruzzi, Isidro López, Fco. López, Romera, Bisquerra y Temprano, participan su fallecimiento e invitan al sepelio.
19|8|C|823|19|8

✝ **GABRIEL BAUZA. - Q.E.P.D. - Falleció el 18-VIII-75.** - Crispín Cruz y Flia., Francisco Cruz y Flia., Crispín C. Cruz y Flia., Antonio Agüero y Flia., Enriqueta Cruz y Pastor Cruz y Flia., participan su fallecimiento e invitan al sepelio de sus restos.
19|8|C|925|19|8

✝ **GABRIEL BAUZA. - Q.E.P.D. - Falleció el 18-VIII-75.** - Juan Carlos Argumedo, Cristina C. de Argumedo, Guillermo Caré, Rosa C. de Caré y Flia., participan con profundo dolor el fallecimiento del padre de sus primos Antonio y Tita e invitan al sepelio de sus restos.
19|8|C|921|19|8

✝

HIGINIO PEDRO BENINGAZZA

Q. E. P. D.

Falleció el 18-VIII-1975

Su desconsolada esposa: Hilda Tonini; sus hijos: Fanny, Darío y Fernando; su madre Teresa Damora Vda. de Beningazza; padres políticos: Agustín Tonini y María A. de Tonini; hermanos: Emilio, Hugo, Lucas, Aldo, Daniel, Mario, Mirtha y María; futuro hermano político: Pedro Gruini; hermanos políticos: Manuela, Florindo y Delia Tonini, Elpidio Espejo, Eduardo Morón, Martha Cristian, Teresa Francisco, Angélica y Aída Arce, Elba Leiva; sobrinos, primos y demás deudos participan con profundo pesar su fallecimiento e invitan al sepelio de sus restos hoy, a las 15 hs., en el cementerio de Buen Orden. Casa mortuoria: calle Oratorio s|n., Alto Salvador, San Martín. Servicio Cochería Flores de S. Flores, San Martín.
19|8|F|82164|19|8

✝ **HIGINIO PEDRO BENINGAZZA - Q. E. P. D. - Falleció el 18-VIII-1975** - Pedro José Damora y Flia., participan el fallecimiento de su querido sobrino e invitan a acompañar sus restos.
19|8|F|82165|19|8

✝ **HIGINIO PEDRO BENINGAZZA - Q. E. P. D. - Falleció el 18-VIII-1975** - Agustín Tonini y María Agostino de Tonini, Elpidio Espejo, participan el fallecimiento de su hijo político y hermano político e invitan al sepelio de sus restos.
19|8|F|82165|19|8

✝ **HIGINIO PEDRO BENINGAZZA - Q. E. P. D. - Falleció el 18-VIII-1975** - La Comisión Directiva del Club Coronel Barcala, participa el fallecimiento de su distinguido socio y ex secretario e invita a acompañar sus restos.
19|8|F|82165|19|8

✝ **HIGINIO PEDRO BENINGAZZA - Q. E. P. D. - Falleció el 18-VIII-1975** - Los amigos y simpatizantes bochófilos del Club Coronel Barcala, participan el fallecimiento de su dilecto dirigente e invitan a acompañar sus restos.
19|8|F|82165|19|8

✝ **HIGINIO PEDRO BENINGAZZA - Q. E. P. D. - Falleció el 18-VIII-1975** - Luis Alfonso Zangrandi y Flia., participan el fallecimiento de su querido ahijado e invitan al sepelio de sus restos.
19|8|F|82165|19|8

✝ **HIGINIO PEDRO BENINGAZZA - Q. E. P. D. - Falleció el 18-VIII-1975** - El Comité Departamental de San Martín de U.C.R., participa con pesar su fallecimiento e invita al sepelio de sus restos.
19|8|F|82165|19|8

✝ **HIGINIO PEDRO BENINGAZZA - Q. E. P. D. - Falleció el 18-VIII-1975** - Salvador Lorenzo Arnal y Flia., participan el fallecimiento de su dilecto colaborador e invitan al sepelio de sus restos.
19|8|F|82165|19|8

✝ **HIGINIO PEDRO BENINGAZZA - Q. E. P. D. - Falleció el 18-VIII-1975** - Personal de Fincas Arnal, participa el fallecimiento de su dilecto compañero de trabajo e invita al sepelio de sus restos.
19|8|F|82165|19|8

✝ **HIGINIO PEDRO BENINGAZZA - Q. E. P. D. - Falleció el 18-VIII-1975** - Francisco Vanderperr y Flia., participan con pesar el fallecimiento de su gran amigo e invitan a acompañar sus restos.
19|8|F|82165|19|8

✝

CARMELA CARTELLONE Vda.

DE RAPIZZARDI

Q. E. P. D.

Falleció el 18-VIII-1975

C. A. S. R. y B. P.

Sus hijos: Salvador, Vicente y María Concepción; hijos políticos: Graciela Valdivia, Angela Díaz, Oscar Godoy y Vicente Acevedo; sus nietos: Beba, Nidia, Pocho, Margarita, Carmen y Clara Rapizzardi; Nilda, Carmen y Gustavo Godoy; Miguel y Raúl Acevedo; Josefa y Carmen Luisa Ceneri; nietos políticos, bisnietos y futuros nietos políticos, sobrinos y demás deudos, participan su fallecimiento e invitan al sepelio de sus restos al cementerio de Buen Orden hoy a las 11 hs. Casa mortuoria: Rivadavia 441. San Martín. - Servicio: Cochería Flores, de S. Flores. San Martín.
19|8|F|82169|19|8

✝ **CARMELA CARTELLONE Vda. DE RAPIZZARDI. - Q. E. P. D. - Falleció el 18-VIII-1975. - C.A.S.R. y B.P.** Sus nietos: María del Carmen, Salvador, Nidia, Carmen, Isabel, María Margarita y Clara Rapizzardi, Raúl Acevedo, Josefa y Carmen Luisa Ceneri; nietos políticos: Hugo Tarquini, Pinina Tula, Héctor Lemos, Pablo Aguirre, Vicente Parlarvechio, Mabel Arias, Rodolfo Casado, Jorge Pineo; futuros nietos políticos: Marta Grangeto, Margarita, Miguel y Raúl Balacco y nietos, participan con pesar su fallecimiento e invitan al sepelio de sus restos.
19|8|F|82170|19|8

✝ **CARMELA CARTELLONE Vda. DE RAPIZZARDI. - Q. E. P. D. - Falleció el 18-VIII-1975. - C.A.S.R. y B.P.** Sus nietos: Hugo Eugenio Tarquini y María del Carmen Rapizzardi de Tarquini, bisnietos: Hugo Alberto y Gustavo Javier Tarquini, participan con profundo dolor su fallecimiento e invitan al sepelio de sus restos.
19|8|F|82170|19|8

✝ **CARMELA CARTELLONE Vda. DE RAPIZZARDI. - Q. E. P. D. - Falleció el 18-VIII-1975. - C.A.S.R. y B.P.** Sus sobrinos: Francisco, Alfredo y José Cosentino; Aída C. de Lofaro y Antonio Rodríguez y sus respectivas flias., participan con pesar su fallecimiento e invitan al sepelio de sus restos.
19|8|F|82170|19|8

✝ **CARMELA CARTELLONE Vda. DE RAPIZZARDI. - Q. E. P. D. - Falleció el 18-VIII-1975. - C.A.S.R. y B.P.** Cayetano Spataro y flia., participan con dolor su fallecimiento e invitan al sepelio de sus restos.
19|8|F|82170|19|8

✝ **CARMELA CARTELLONE Vda. DE RAPIZZARDI. - Q. E. P. D. - Falleció el 18-VIII-1975. - C.A.S.R. y B.P.** Personal de Cooperativa Vitivinícola Chivilcoy, participa con profundo dolor el fallecimiento de la madre política de su compañero de tareas, Vicente Acevedo e invita al sepelio de sus restos.
19|8|F|82170|19|8

✝ **CARMELA CARTELLONE Vda. DE RAPIZZARDI. - Q. E. P. D. - Falleció el 18-VIII-1975. - C.A.S.R. y B.P.** Familias de: Francisco Martínez, Antonio Sánchez, Enrique Nerones, Ernesto Labarta, Oscar Valdivia, participan con pesar el fallecimiento de la madre de su hermano político Salvador e invitan al sepelio de sus restos.
19|8|F|82170|19|8

✝ **CARMELA CARTELLONE Vda. DE RAPIZZARDI. - Q. E. P. D. - Falleció el 18-VIII-1975. - C.A.S.R. y B.P.** Personal de la Dirección Criminalística de la Policía de San Martín, participa el fallecimiento de la abuela de su jefe, oficial subinspector Gustavo Godoy e invita al sepelio de sus restos.
19|8|F|82170|19|8

✝ **CARMELA CARTELLONE Vda. DE RAPIZZARDI. - Q. E. P. D. - Falleció el 18-VIII-1975. - C.A.S.R. y B.P.** Personal directivo y docente de la Escuela Nº 72, participa con profundo pesar el fallecimiento de la abuela de su compañera de tareas Carmen Rapizzardi e invita al sepelio de sus restos.
19|8|F|82170|19|8

✝ **CARMELA CARTELLONE Vda. DE RAPIZZARDI. - Q. E. P. D. - Falleció el 18-VIII-1975. - C.A.S.R. y B.P.** Isabel R. Vda. de Díaz e hijos, hijos políticos, participan con profundo pesar el fallecimiento de la madre política de su hija Angela e invitan al sepelio de sus restos.
19|8|F|82170|19|8

✝ **CARMELA CARTELLONE Vda. DE RAPIZZARDI. - Q. E. P. D. - Falleció el 18-VIII-1975. - C.A.S.R. y B.P.** Familia Valdivia, participa con pesar el fallecimiento de la madre política de su hermana Graciela e invita al sepelio de sus restos.
19|8|F|82170|19|8

✝ **CARMELA CARTELLONE DE RAPIZZARDI. - Q. E. P. D. - Falleció el 18-VIII-75.** - Antonio Ferro y Sra., Juan Carlos Ferro y Sra., José María Ferro y Sra., participan con profundo dolor su fallecimiento.
19|8|C|912|19|8

✝ **CARMELA CARTELLONE DE RAPIZZARDI. - Q. E. P. D. - Falleció el 18-VIII-75.** - Antonio Ferro S.A., participa con profundo dolor el fallecimiento de la tía de su presidente A. Ferro.
19|8|C|9 19|

✝ **CARMELA CARTELLONE Vda. DE RAPIZZARDI. - Q. E. P. D. - Falleció el 18-VIII-1975. - C.A.S.R. y B.P.** Familias de: José H. Lucero, Antonio Falido, Nicolás González, Antonio Disparti, Matías Ronda, Herminio Sánchez, Néstor A. Morón, Vicente M. Vespa, Eduardo Mirallaz, Rómulo Barbeito, Julio Panin, Luis Roggerone, Alberto Salvatierra, César Salvatierra, Pascual Gallardo, Francisca Vda. de Calvo e hijo, Victoria Bellene e hijos, Cirila de Zapata, participan con dolor el fallecimiento de su vecina y amiga e invitan al sepelio de sus restos.
19|8|F|82170|19|8

✝

ROSA MOSCETTA VDA.

DE MOSCETTA

Q. E. P. D.

Falleció el 18-VIII-1975

Sus desconsolados hijos: Aurelia y Camilo Moscetta; sus hijos políticos María Gómez de Moscetta e Ignacia González Vda. de Moscetta; su hermana María Moscetta Vda. de Giorgi, sobrinos, primos, nietos, bisnietos, tataranietos y demás deudos participan con profundo pesar su fallecimiento e invitan al sepelio de sus restos hoy a las 11.30 hs. en el cementerio de Buen Orden. Casa de duelo calle Lavalle s|n., San Martín. Servicio Cochería Millio, San Martín.
19|8|F|82162|19|8

✝ **ROSA MOSCETTA VDA. DE MOSCETTA - Q. E. P. D. - Falleció el 18-VIII-1975.** - Su hermana María Moscetta Vda. de Giorgi; sus sobrinos: Tullio, Juan, Alfredo y Rosa Giorgi y sus respectivas familias, participan con pesar su fallecimiento e invitan al sepelio de sus restos.
19|8|F|81163|19|8

✝ **ROSA MOSCETTA VDA. DE MOSCETTA - Q. E. P. D. - Falleció el 18-VIII-1975.** - Sus nietos: Marcelino, Rosa, Nélida, Hermelinda y María Esther Galvez, participan con pesar el fallecimiento de su querida abuela e invitan al sepelio de sus restos.
19|8|F|81163|19|8

✝ **ROSA MOSCETTA VDA. DE MOSCETTA - Q. E. P. D. - Falleció el 18-VIII-1975.** - Sus nietos: Héctor, Silvia, María Rosa, Elena y Esteban; sus bisnietos: María Elena, Fernando, Marcela, Diego y Silvina, participan con profundo dolor el fallecimiento de su abuelita e invitan al sepelio de sus restos.
19|8|F|81163|19|8

✝ **ROSA MOSCETTA VDA. DE MOSCETTA - Q. E. P. D. - Falleció el 18-VIII-1975.** - Sus sobrinos: Alejandro Moscetta y Sra., Jorge Magistretti y Sra., Carlos Prandina y Sra., participan con pesar su fallecimiento e invitan al sepelio de sus restos.
19|8|F|81163|19|8

✝ **ROSA MOSCETTA VDA. DE MOSCETTA - Q. E. P. D. - Falleció el 18-VIII-1975.** - Sus sobrinos: Vicente Alvarez y Flia., Juan Carlos Alvarez y Flia., Antonio Luis Alvarez y Flia., participan con pesar el fallecimiento de su tía e invitan al sepelio de sus restos.
19|8|F|81163|19|8

✝ **ROSA MOSCETTA VDA. DE MOSCETTA - Q. E. P. D. - Falleció el 18-VIII-1975.** - Su hermana política: Dominga M. d Moscetta; sus sobrinos y familia: Daniel B. Alvarez, Gerónimo Oliva, Roberto Troiano, Roberto Rodríguez, Ricardo Alvarez, Osvaldo Barrera y Carlos Cilia participan con pesar su fallecimiento e invitan al sepelio de sus restos.
19|8|F|81163|19|8

✝ **ROSA MOSCETTA VDA. DE MOSCETTA - Q. E. P. D. - Falleció el 18-VIII-1975.** - Personal directivo, docente, comisiones periescolares y alumnos de la escuela Nacional Nº 45, de Alto Salvador, participan con pesar el fallecimiento de la gran colaboradora y amiga del establecimiento e invitan al sepelio de sus restos.
19|8|F|81163|19|8

✝ **ROSA MOSCETTA VDA. DE MOSCETTA - Q. E. P. D. - Falleció el 18-VIII-1975.** - Personal Banco de Mendoza, oficina Medrano participa con pesar el fallecimiento de la abuela de sus compañeros de tareas señores Héctor Moscetta y Pedro Ortega e invitan al sepelio de sus restos.
19|8|F|81163|19|8

✝ **ROSA MOSCETTA VDA. DE MOSCETTA - Q. E. P. D. - Falleció el 18-VIII-1975.** - Luis Segundo Petri y Flia., participan el fallecimiento de su vecina y amiga e invitan al sepelio de sus restos.
19|8|F|81163|19|8

✝ **ROSA MOSCETTA VDA. DE MOSCETTA - Q. E. P. D. - Falleció el 18-VIII-1975.** - El Consejo de Administración de Granjeros del Este participa con profundo dolor el fallecimiento de la abuela de su colaboradora María Rosa y madre de su asociado Camilo Moscetta e invitan al sepelio de sus restos.
19|8|F|81163|19|8

✝

FRANCISCA T. DEL S. C. DE JESUS GIMENEZ DE GIL MOLINA

Q. E. P. D.

Falleció el 18-VIII-1975

Sus hijos: Mario Agustín, Carmen y José Antonio Gil; sus hijos políticos: Luisa Pérez de Gil y Arrigo Zanessi; sus hermanas: Dolores Giménez de Saravia y Emilia Giménez de González; sus hermanos políticos: Pedro Saravia, Eugenia F. de Giménez; Marcelino González, José P., Antonia y Alejandro Gil; José Molina, Francisco Gil y Catalina Molina de Gil, nietos y demás deudos participan con profundo dolor su fallecimiento y que sus restos serán inhumados hoy a las 17.30 hs. en el cementerio de Buen Orden, San Martín. Casa mortuoria: Montevideo 215, Cdad.
19|8|F|82174|19|8

✝

MARIA PITORI DE LOCIONI

Q.E.P.D.

Falleció el 18-VIII-1975

Sus hijos: Domingo, Peorima y Angela, sus hijos políticos: Lorenza Carmona, Ramón Baigorria y Ernesto Aranda; nietos y demás deudos, participan su fallecimiento e invitan al sepelio de sus restos hoy a las 18 hs., en el cementerio de Tupungato. Casa de duelo: calle Filipini, Finca Bigolotti, Tupungato. Servicio: Cochería Aníbal Pereyra, Tupungato.
19|8|F|82146|19|8

✝ **MARIA PITORI DE LOCIONI Q.E.P.D. - Falleció el 18-VIII-1975** - Sus nietos y bisnietos participan con profundo dolor su fallecimiento e invitan al sepelio de sus restos.
19|8|F|82147|19|8

✝

HAYDEE ANGELICA HERNANDEZ DE CHAPARRO

Q. E. P. D.

Falleció el 18-VIII-1975

Su desconsolado esposo Pedro Chaparro; sus hijos Pedro Alejandro y Marcelo Ariel Chaparro; sus padres Pascual Pereyra y Paula Hernández; hermanos, hermanos políticos, tíos primos, sobrinos y demás deudos participan su fallecimiento e invitan al sepelio de sus restos hoy a las 10.30 hs. en el cementerio de Palmira. Casa de duelo: Villa Adela, Palmira. Servicio Cochería Millio, San Martín.
19|8|F|82166|19|8

✝ **HAYDEE ANGELICA HERNANDEZ DE CHAPARRO - Q. E. P. D. - Falleció el 18-VIII-1975** - Su desconsolada hermana Coca Hernández de Barrionuevo; su hermano político Rodolfo Barrionuevo; sus sobrinas María Alejandra, Fabiana Beatriz, y Verónica Paola, participan con pesar su fallecimiento e invitan al sepelio de sus restos.
19|8|F|82167|19|8

✝ **AIDA ANGELICA HERNANDEZ de CHAPARRO - Q. E. P. D. - Falleció el 18-VIII-1975** - El personal de Monteverdi y De Monte, const. civiles, participa el fallecimiento de la esposa de su compañero y colega, con profundo pesar, e invita al sepelio de sus restos.
19|8|C|946|19|8

✝ **AIDA ANGELICA HERNANDEZ de CHAPARRO - Q. E. P. D. - Falleció el 18-VIII-1975** - Monteverdi y De Monte, const. civiles, participa el fallecimiento de la esposa de su colaborador y expresa sus condolencias e invita al sepelio de sus restos.
19|8|C|946|19|8

✝ **FELIPE BOTITTA MUSUMECI. Q.E.P.D. - Falleció el 18-VIII-75** Su desconsolada esposa Mate Pellegrino de Botitta, madre Josefa Musumeci de Manzur, hija Esther Botitta de Garrido, hijo político Marcelo Garrido, nietos Susana, Eduardo, Sandra y Fabián, hermanos Josefa, José y Salvador

CRONICA POLICIAL

Un obrero municipal de Guaymallén fue ultimado de un golpe

Un golpe realizado con un objeto duro provocó la inmediata muerte de un obrero municipal de Guaymallén, quien sufrió fractura en la base del cráneo y hemorragia cerebral. La víctima fue identificada como Roberto Armando Rojas, de 35 años, casado, padre de un niño de corta edad, con último domicilio en Malvinas Argentinas sin número, del barrio Sarmiento, en Guaymallén. Se desempeñaba como obrero contratado en la comuna departamental y últimamente estaba afectado a trabajos de canalización.

Rojas fue encontrado muerto en la mañana de ayer en un terreno baldío de calle Tirasso, en el barrio Santa Ana, generalmente utilizado como cancha de fútbol. De acuerdo a las pericias policiales el crimen fue cometido con un solo golpe y en el lugar en donde se halló el cadáver.

Se estableció posteriormente que Rojas no tenía antecedentes judiciales, políticos ni gremiales y los encargados de la pesquisa sostienen dos hipótesis: o sostuvo una pelea por cuestiones del momento o bien fue agredido por venganza. Se descarta por el momento la hipótesis del robo —en el pantaló se encontró una magra suma— por razones obvias: se trataba de un obrero de pocos recursos.

Hasta anoche no se tenían pistas concretas. Un hermano de Rojas dijo que lo había visto —al parecer fue la última vez que un conocido lo observó con vida— alrededor de las 22,30 del domingo: caminaba por las inmediaciones del lugar del asesinato.

Detúvose al presunto autor de 2 crímenes

En la madrugada del domingo personal de la sección Robos y Hurtos de la Dirección de Investigaciones logró arrestar a Angel Eduardo Rodríguez, de 30 años, (a) "El fatiga", peligroso delincuente que era buscado por la policía de San Luis a raíz del crimen de 2 policías puntanos.

La detención se llevó a cabo en la zona de La Carrodilla, cerca de la vivienda del delincuente (finca Giol, de Luján). Se le imputa a Rodríguez su participación en las muertes del sargento Francisco Gómez y del agente Cipriano Sosa, ocurrido el año pasado en el sur de San Luis.

Se mató un paracaidista en Santa Fe

SANTA FE, 18 (Télam).— Un paracaidista murió ayer, mientras efectuaba su prueba en un festival de paracaidismo, en el Aero Club Santo Tomé, en las inmediaciones del aeródromo de Sauce Viejo.

Se trata del cabo primero de aeronáutica Ramón Damián Acosta, de 24 años, a quien al arrojarse del avión, desde 900 metros aproximadamente, le fallaran los mecanismos del paracaidas, el que no se abrió, lo que motivó que Acosta se estrellara contra el piso, falleciendo en forma instantánea.

Juan Carlos Olguín, el ex novio de la imputada, durante su declaración en San Martín y Lina Felicetti, la homicida, al salir de la Cámara acompañada por una enfermera. Dio muerte a una joven que —se dijo— mantenía relaciones sentimentales con Olguín.

Contradictorios testimonios en un debate por homicidio

Careo entre la acusada y su ex novio habrá hoy

SAN MARTIN.— Se inició esta mañana en la Cámara del Crimen de la Tercera Circunscripción Judicial con asiento en esta ciudad, el juicio oral a Lina Felicetti, quien en un hecho pasional ocurrido el 30 de julio de 1974, dio muerte a Susana Cappadona, en la ciudad de Rivadavia, cuando ésta era acompañada por Juan Carlos Olguín, el que a su vez mantenía relaciones con la Felicetti. El hecho conmovió a la opinión pública en la zona Este.

El Tribunal está presidido por el doctor Lino Villar Rodríguez Pardo e integrado por los doctores Carlos Washington Lencinas y Gerardo Cornejo. Como fiscal de Cámara se desempeña el doctor Galo Baclini, y como defensor el doctor Eduardo De Oro.

En el recinto, donde se dio cita numeroso público, declaró en primer lugar la acusada, Lina Felicetti, quien durante el interrogatorio tuvo varias crisis nerviosas.

Al preguntársele qué había hecho con el revólver, contestó que no lo recordaba, prorrumpiendo en llanto.

"Era atento, generoso..."

Ante una pregunta del fiscal, informó que había mantenido un noviazgo de aproximadamente un año con Juan Carlos Olguín. Relató que durante ese período su novio residió en su hogar con consentimiento de su propia familia. Continuó declararando que era generoso, llevando obsequios a todos los integrantes familiares. "Era muy atento —detalló— y cariñoso, generoso conmigo, con mi madre y con todos los míos". Y recalcó: "se comportaba como un verdadero novio que era".

Refirióse luego "a los llamados telefónicos anónimos que yo recibía en los que me preguntaban si yo era la novia de él. Me insultaban y en uno de esos llamados, en el que se oía música, me dijeron que ahí estaba Juan Carlos bailando con Susana". Negó que sintiera celos por su novio "porque eso no era necesario y porque yo le tenía gran confianza". Y añadió: "Siguieron los llamados anónimos dos o tres veces por semana. Ya mi vida se estaba transformando en un calvario". Afirmó que su novio restaba importancia a tales llamados, y que habían previsto la boda para fin de año, como así también que Juan Carlos afirmaba contar con una casa en el Barrio San Pedro cuyas cuotas habían pagado juntos en el Banco.

La acusada aludió luego a un supuesto accidente de su novio que le había afectado una rodilla, "ante lo cual dudé por primera vez". Dijo luego que las dudas persistían no obstante las reiteradas negativas de su novio en cuanto a infidelidades y narró una conversación mantenida con la víctima (Susana) en la que ésta aseguró que "creía estar embarazada de Juan Carlos". En este punto narró que Juan Carlos le había preguntado el por qué de su visita a la casa de Cappadona, reiterando que no tenía ninguna relación con ella y que todas eran mentiras: "Me quieren hacer un cerco para casarme con ella", habría manifestado Olguín, según la acusada.

Crisis nerviosas

El día del hecho, Juan Carlos Olguín habría pedido a Lina Felicetti que lo pasara a buscar a las 9, a la farmacia. Prosiguió en su declaración la acusada señalando que en la Estanciera de su padre fue a buscarlo. "Quería saber por qué hizo lo que hizo ¡si lo hizo a propósito para que yo al llegar lo encontrara con ella en sus brazos! Que me lo explique alguien que esté normal", gritaba y lloraba Lina Felicetti.

Ante la crisis nerviosa experimentada por la acusada, el fiscal pidió un cuarto intermedio. Lina Felicetti fue asistida por dos enfermeras del Hospital Neurosiquiátrico, centro asistencial donde se encuentra alojada. También fueron utilizados los servicios de un médico asistente al debate.

Al proseguirse el debate, la declarante informó que el revólver se encontraba en la guantera de la Estanciera, ya que su padre desempeñaba trabajos de cobranza y la presencia del arma era imprescindible.

La actuación de la inculpada finalizó al contestar que "confiaba en mi novio hasta último momento, hasta en el momento del hecho. Hasta que lo vi con esa chica".

A continuación prestó declaración el doctor José Américo Abraham, argentino, 43 años, casado, médico con ejercicio de la profesión en el departamento de Rivadavia, que intervino en la atención de los heridos inmediatamente después de cometida la agresión. Dio detalles del estado de los protagonistas del caso en el momento de ingresar a la guardia de la Clínica donde prestaba servicios. Señaló el "estado depresivo llanto, hipoexitación sicomotriz, temblor en las manos que evidenciaba Lina Felicetti".

Declara el ex novio

Con posterioridad se retiró del recinto la acusada. De inmediato ingresó para declarar Juan Carlos Olguín, argentino, de 26 años, soltero, empleado de farmacia. Relató, con pormenores, la iniciación de las relaciones con Lina Felicetti. Se advirtieron entonces las primeras contradicciones en sus manifestaciones. Enfatizo cuando dijo "nunca estuve de novio con la Felicetti". Advirtió que cuando le señaló a la acusada que no iría más a su casa, ésta lo había amenazado con un revólver que luego se lo quité. Y dijo: "Yo te voy a matar". Su estada en casa de los Felicetti la justificó diciendo que había ocurrido "mientras operaban a mi madre". También apuntó que "nunca había prometido casamiento" y en una oportunidad le dijo a Lina que "conmigo nunca vas a llegar a nada".

Respecto a los anónimos, Olguín manifestó que Lina le había informado que le habían escrito un anónimo, asegurando además que "nunca le dije que tenía una casa para nosotros". Negó categóricamente lo relativo al acidente de la rodilla. Reconoció que cuando Lina Felicetti visitó a Susana Cappadona, él estaba en la casa de ésta, pero "estaba escondido".

Con respecto al día del crimen relató que Susana llegó esa tarde a la farmacia, alrededor de las 19. Pormenorizó algunas tareas que le enseñó. "A las 8.30 ó 9 salí a acompañar a Susana. Iba por la calle 25 de Mayo y a una cuadra vi aparecer la estanciera. Cruzamos la calle por la vereda izquierda. De repente bajó Lina del rodado, y nos dijo: "bueno, decidite. Ella o yo. Los voy a matar". Susana se me abalanzó y me cubrió cuando hizo los disparos. Había poca luz. No sé si llevaba el arma en la mano"

Habrá careo

Volvió a incurrir en contradicciones y contestó evasivamente cuando se le señaló la cantidad de ropa que tenía en casa de los Felicetti y él aseguraba que sólo se quedaba algunas veces.

Declaró Olguín que en las fiestas de fin de año, en casa de parientes de los Felicetti fue presentado en carácter de amigo de Lina y la familia.

Recalcó que Lima, en conocimiento —por una amiga— de su noviazgo con Susana, "me dijo que no le importaba". Al preguntársele el nombre de la amiga, no lo recordó.

Manifestó que "15 ó 20 días antes del hecho no vio más a la Felicetti hasta el día del crimen".

El fiscal solicitó un careo entre Lina Felicetti y Juan Carlos Olguín, que se dispuso realizar hoy martes.

Solicitó el doctor De Oro hacerle recordar al imputado sobre declaraciones manifestadas por él ante el Juez de Instrucción que evidencian contradicciones manifiestas del declarante.

Finalmente se pasó a cuarto intermedio hasta hoy martes a las 9.

Lograron arrestar a un ladrón en el Este

Efectivos de la Brigada de Investigaciones de la Unidad Regional Tercera, con asiento en San Martín, lograron arrestar al autor de varios robos. Se trata de Pedro Américo Fernández, de 25 años, residente en Almirante Brown sin número, de Los Tarritos, Rivadavia. Entre los hechos esclarecidos figura el perpetrado por Fernández en perjuicio del señor Carlos Rodríguez, con vivienda en Carril Nacional sin número. El maleante ingresó en la casa cuando sus moradores se hallaban ausentes, de vacaciones, y se llevó 30 mil pesos en efectivo y diversas prendas de vestir, que posteriormente vendió a dos mujeres. También robó en el inmueble del señor José Elio Pino, en Ruta 7 y calle Ortega, de Rodeo del Medio. El ladrón se llevó una máquina de escribir, una máquina de afeitar, un grabador, un combinado y prendas de vestir por valor de 60 mil pesos.

Pedro Américo Fernández

Otro robo lo cometió en una casa de venta de ropas ubicada en San Roque, propiedad del señor Mario Cruz, boliviano, con vivienda en El Bajo sin número, de Fray Luis Beltrán. En esta oportunidad el pistolero utilizó un arma de fuego, con la cual redujo a Cruz y se apoderó de 2.500 pesos y dos relojes.

Se estableció también que Fernández tiene 4 pedidos de captura en averiguación de estafas, defraudaciones, robos reiterados y violaciones, causas en la que intervienen magistrados de la Primera y Tercera circunscripciones judiciales.

Robo en un negocio por cuantiosa suma

Uno de los ladrones está detenido en San Juan. Recuperóse el material

Un robo de materiales de electrónica por valor de 400 mil pesos que fue perpetrado en la noche del sábado o madrugada del domingo último en el negocio denominado "El Salvapesos", ubicado en Buenos Aires y Rioja, de Ciudad, fue aclarado rápidamente por efectivos de la Unidad Regional Tercera. Una comisión policial viajó ayer a San Juan en donde se encuentra arrestado uno de los autores del hecho, ex empleado de la firma afectada.

La versión fue obtenida en medios vinculados con la pesquisa, destacándose que al tenerse la certeza de la identidad de uno de los ladrones y su residencia habitual —en San Juan— se pidió la colaboración de la seccional Primera, de la provincia vecina, a fin de que procurara su captura, lo que se llevó a cabo el mismo domingo.

El detenido fue identificado como Magentil Aguilarate Maetos, español, de 36 años, quien hasta hace poco tiempo se desempeñó en "El Salvapesos". La denuncia del robo la había formulado el propietaio del comercio, señor Ramón Felipe Aranda, residente en José Ingenieros 690, de Godoy Cruz.

Se indicó que los delincuentes ingresaron al negocio con una llave de una cortina metálica similar a la original y que después rompieron una puerta. Se apoderaron de un televisor portátil, 3 auto-stéreos, 5 auto-radios, dos cajas con instrumental para médico, 10 cápsulas para televisor, 15 cajas con púas importadas y nacionales, 20 micrófonos de diferente tamaño, 15 portafolios de plástico, 15 porta-cassettes, y 4 auriculares.

Los maleantes evidentemente utilizaron un vehículo para transportar —de inmediato— lo mal habido hasta San Juan Todo el material ha sido secuestrado y se estima probable que hoy regrese la comisión policial con el detenido.

Era $ 1.000.000

Anoche, al cierre de esta edición, el Departamento de Relaciones Policiales informó que el material robado en "El Salvapesos" ascendía a 1.000.000 de pesos, de acuerdo al balance efectuado por el propietario.

Departamentales

Guaymallén

Visitas de inspección del comisionado

GUAYMALLEN. — El comisionado municipal Matías Ramírez, junto con el jefe de División Rentas Generales y el Inspector General, realizaron visitas de inspección a las ferias francas municipales móviles y a diversos establecimientos.

En las primeras, —ferias francas—, observaron la venta de frutas, verduras y huevos al consumidor. Este, en diálogo con los funcionarios, manifestó su satisfacción por la instalación de esos puestos y posibilitar el expendio de artículos a precios accesibles, que contribuyen al abaratamineto de productos de la canasta familiar. Aquellas funcionan en diversas áreas de Guaymallén y el contralor está a cargo constantemente de Inspección General, a través de la Sección Control de Precios y Abastecimiento.

Con posterioridad, las autoridades del Departamento Ejecutivo, se hicieron presentes en una fábrica de vainillas, ubicada en calle Martínez de Rosas, del Barrio Santa Ana, recorriendo sus instalaciones sin verificar anormalidades ni transgresiones. Finalmente, concurrieron a Avícola Mendoza", en calle General Roca, de Villa Nueva.

Se registra gran afluencia de público.

Ferias francas móviles

GUAYMALLEN. — En varias áreas de Guaymallén continúan funcionando las ferias francas municipales móviles que favorecen a conglomerados urbanos donde residen trabajadores de modesta condición. El hecho de ser móviles evita el traslado a otros centros de consumo. Por otra parte, la comuna dispone de un dispositivo de control de precios y condiciones de los productos y aplica las disposiciones en la materia.

Patentes

GUAYMALLEN. — Prosigue la clasificación de establecimientos comerciales e industriales con asiento en Guaymallén. La tarea se cumple con personal contratado hasta un término de 90 días, sin relación de dependencia con la Municipalidad, y con agentes municipales. Todos deben exhibir credenciales.

Referente a las clasificaciones, los contribuyentes que abonen por anualidad completa y por adelantado los derechos de comercio, industria, substancias alimenticias, motores, calderas, publicidad, pesas y medidas, etc., gozarán de esta bonificación: hasta 30 días posteriores a la fecha de clasificación, 15% de descuento, y hasta 60 días posteriores a la fecha de clasificación, 10% de descuento.

A partir de noviembre las clasificaciones impagas sufrirán un recargo del 2% mensual sobre el total de la deuda que no excederá del 50% del monto clasificado, con el agregado de los gastos causídicos en los casos de apremio. Para las patentes correspondientes a ejercicios vencidos, son de aplicación los recargos fijados en las respectivas ordenanzas anuales que correspondan.

Las clasificaciones extendidas durante el transcurso del año para nuevos comercios e industrias, motores, calderas y publicidad, serán proporcionales y tendrán un descuento del 15% por pronto pago se lo hiciera dentro de los diez días de notificado el cargo, y el 10% de descuento en los diez días siguientes. Vencidos estos términos sin que la deuda haya sido cancelada, serán de aplicación los recargos por diferentes índices estipulados en el artículo 58 de la ordenanza general.

Lavalle

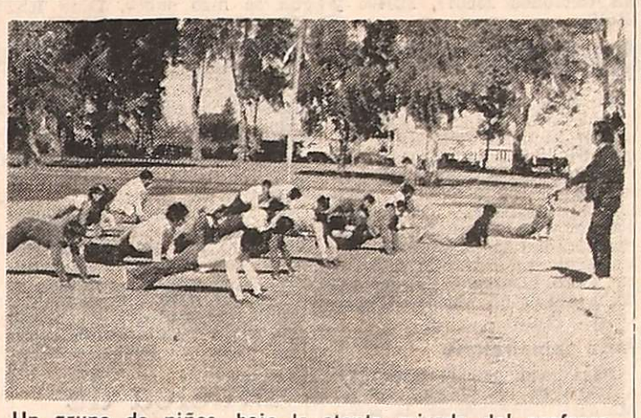

Un grupo de niños, bajo la atenta mirada del profesor, practica ejercicios físicos.

La Municipalidad estimula planes de educación física

LAVALLE. — Una interesante iniciativa de la Municipalidad de Lavalle tiende a estimular la práctica de actividades deportivas y sociales en los niños del departamento.

Participan en el operativo cuatro establecimientos educacionales primarios, cuyos alumnos practican diversas actividades en el Parque Municipal de Recreación y Deportes de la villa cabecera.

En cada grupo —que utilizan distintos días de la semana, conforme a una rigurosa planificación— intervienen niños de ambos sexos, cuyas edades oscilan entre 10 y 14 años. Se practica hándbol, básquetbol y vóleibol, pero, además, se desarrollan juegos emotivos y creativos ideados de manera de lograr la integración de los pequeños.

La iniciativa ha tenido en cuenta distintas circunstancias, como el hecho de que en Lavalle, sobre un total de 38 escuelas primarias, sólo dos tienen cargos especializados en educación física, los demás carecen de una actividad lúdica y deportiva racionalmente encarada y dirigida; se debe, por otro lado, propender a una mayor diversificación deportiva mediante el conocimiento y práctica de nuevos deportes; es necesario fomentar la adecuada utilización del tiempo libre para contribuir al desarrollo biopsíquico y la libre expresión física, etc.

Contingente de niños viaja a Córdoba

LAVALLE. — La municipalidad prepara el viaje a Río Tercero, Córdoba, del tercer contingente de estudiantes que integra la campaña de turismo infanto-juvenil organizado por el Ministerio de Bienestar Social de la Nación. El grupo partirá hoy y estará integrado por 37 pequeños que cursan estudios en las escuelas provinciales Nº 377 "Elpidio González", de Lagunas del Rosario; 343 "Colonia Mendoza", de Jocolí y 333 Escuela Hogar "José Andrés Díaz", de El Paramillo. Los niños de Lagunas del Rosario arribarán a Lavalle el martes a la mañana y serán recibidos por autoridades municipales.

En el Parque Municipal de Recreación y Deportes se les ofrecerá un almuerzo y luego los estudiantes conocerán atractivos lugares de la zona, como el dique "José Rucci" y un establecimiento vitícola.

Cierran hoy la inscripción en curso de títeres

LAVALLE. — La Municipalidad informó que hoy finalizará la inscripción para participar de un curso de teatro de títeres que se dictará a partir de la fecha. El curso se encuentra auspiciado por la Comuna y la Dirección de Acción Cultural de la Provincia y tendrá lugar los martes y jueves de 18 a 20, en el edificio comunal.

Las clases estarán a cargo de los profesores Miguel A. March y Wally Parodi de March, y se ha establecido para participar la edad mínima de 15 años.

Sociales

Angela Manuela Debandi de Sánchez. — GUAYMALLEN. — Sentimiento de pesar ha provocado entre sus familiares, allegados y vecinos, el fallecimiento de la señora Angela Manuela Debandi de Sánchez.

La extinta había nacido en el departamento de Maipú. Caracterizada por su integridad y honradez, además de su trato cordial y afable, éstas virtudes le permitieron gozar del respeto y cariño de sus parientes y amigos. En el sepelio de sus restos, efectuado en el cementerio de Godoy Cruz.

Luján

Pagos por los servicios a la propiedad raíz

LUJAN.— Informó la Municipalidad que se ha prorrogado hasta el 16 de setiembre el plazo para pagar las tasas por servicios a la propiedad raíz y reajuste del año 1975, con el 15 por ciento de descuento.

Para los derechos de la Industria y el Comercio, el beneficio es en los 30 días corridos a partir de la fecha de la clasificación.

Sociedad Empresario de Yesería

INVITA a los Empresarios de Yesería y Trabajadores Autónomos a la Reunión que se realizará el día **20 a las 19,30 hs. en calle San Martín al 200** (Coop. de Crédito Tomás Godoy Cruz, donde se tratará la confección de listas de nuevos precios y elección de la Comisión Directiva que representará a la Sociedad Empresarios de la Industria del Yeso del Gran Mendoza.

NO FALTE ES DE SUMA IMPORTANCIA PARA NUESTRO FUTURO.

18|8|C|153|19|8

AVISOS FUNEBRES

PARTICIPACIONES

✝ **LORENZO G. JUAREZ - Q.E.P.D. - Falleció en San Juan el 17-VIII-1975.** - Los amigos de su hijo Oscar: Héctor Jofré, Carlos Avecilla, Egidio Donatti Hinojosa, Hebert Siccardi, Alejandro Rey Tudela, Antonio Sturniolo, Sergio Peroni, Aurelio Prestinoni, María L. Encina, Roberto Belussi, Carlos Verdi, Rodolfo Gabrielli y Alberto Zevallos, participan con pesar su fallecimiento. 19|8|C|790|19|8

✝ **MARIA OLIVE FARRE - Q. E. P.D. - Falleció el 18-VIII-75** - Sus amigos: Luis Adolfo Castillo y familia, Héctor Orlando D'Angelo y familia, participan con profundo dolor su fallecimiento y ruegan rezar una oración por su eterno descanso, y que sus restos fueron inhumados en el día de ayer. 19|8|F|82143|19|8

✝ **RAFAEL ANGEL GALVAN. - (Rafa). - Q. E. P. D. - Falleció el 16-VIII-1975.** - Miguel Angel Recabarren y Sra., Emilio Cola y Sra., Roberto Bertinatto y Sra., Miguel Angel Cola y Sra., y Haydée Cordón, participan con profundo dolor su fallecimiento y que sus restos fueron inhumados en el día de ayer. 19|8|F|82145|19|8

AGRADECIMIENTOS

✝ **MAFALDA SARCINELLA DE RODRIGUEZ. - Q. E. P. D. - Falleció el 8 - VIII - 1975.** - Sus hijos, nietos, hermanos y familiares, agradecen intimamente a amigos, vecinos, Comisión Directiva del Club Mendoza de Regatas y a todas aquellas personas que de una u otra forma hicieron llegar sus expresiones de condolencia, asistencia al velatorio, ofrendas florales, telegramas y acompañamiento de sus restos a su última morada. 19|8|C|746|19|8

✝ **ABDON GORRA - Q. E. P. D. - Falleció el 19-VII-1975.** - Su esposa, hijas, hijo político, sus padres, hermanos, madre política, hermanos políticos, tíos, sobrinos, primos y demás familiares, agradecen intimamente al señor embajador de Egipto, Imán de los musulmanes en la Argentina, Sociedad Arabe Islámica de Mendoza, Fearab Mendoza, Instituto Argentino Arabe de Cultura de Mendoza, Radio Nacional Mendoza, Juventud Argentino-Arabe de Mendoza, Damas de Beneficencia de la Sociedad Sirio Libanesa de San Juan, amigos, vecinos, notas de pésame, telegramas, ofrendas florales, coronas de caridad, asistencia al velatorio y acompañamiento de sus restos a su última morada. 19|8|C|940|19|8

RECORDATORIOS

✝ **MANUEL FARES**

Q. E. P. D.

Falleció el 11-XI-1974. - Con motivo de cumplirse hoy otro aniversario de su natalicio, su esposa ruega elevar una oración a su querida e inolvidable memoria y por el eterno descanso de su alma. Favor que agradecerá intimamente. 19|8|C|473|19|8

✝ **JUAN JOSE BORTOLIN - Q.E.P.D. - Falleció el 19-VIII-1950.** Al cumplirse un nuevo aniversario de su fallecimiento, su esposa, hijas, hijos políticos y nietos agradecerán elevar una oración en su memoria. 19|8|C|777|19|8

✝ **SANTIAGO BUFFA - Q.E.P.D. - Falleció el 19-VIII-1970.** - Sus hijos, hijos políticos y nietos, ruegan a familiares y amigos una oración en recuerdo de su memoria al cumplirse el 5º aniversario de su fallecimiento. 19|8|C|792|19|8

✝ **JORGE NICASTRO - Q.E.P.D. Falleció el 19-VIII-1973** - Sus hijos: Elvira, Angela, Carmen, Carlos y Jorge Luis; hijo político: Humberto Bertona, ruegan a familiares y amigos dedicar un momento de recuerdo a su imborrable y querida memoria al cumplirse el segundo aniversario de su fallecimiento. Intimamente agradecidos. 19|8|F|74901|19|8

MISAS Y FUNERALES

✝ **ROSA S. DE AMPRIMO**

Q. E. P. D.

Falleció el 19-VIII-1974. -

Su esposo e hijos invitan a familiares y amigos a elevar una plegaria a su memoria rogando por el eterno descanso de su alma en la misa que se oficiará hoy a las 19 horas en la iglesia Jesús Nazareno en calle República del Libano de Godoy Cruz, con motivo de cumplirse el primer año de su fallecimiento. Favor que agradecerán intimamente. 19|8|C|743|18|8

✝ **Comisario Inspector (R) HUMBERTO CRISOSTOMO CARRIZO**

Q. E. P. D.

Falleció el 19-VIII-1974

Con motivo de cumplirse el primer aniversario de su desaparición su esposa e hijos invitan a familiares y amigos a la misa que por el eterno descanso de su alma se oficiará hoy a las 19.30 en la parroquia de Los Dolores. Favor que agradecerán intimamente. 19|8|C|931|19|8

✝ **FRANCISCO CAMPAGNOLO**

Q. E. P. D.

Falleció el 20-VIII-1974

Su esposa, hijos, hijos políticos y nietos invitan a familiares y amigos a la misa que se oficiará mañana, a las 18.30 horas, en la iglesia Señora del Rosario, de Junín, al cumplirse el primer aniversario de su fallecimiento. 19|8|F|82143|19|8

✝ **BASILIA GEORGENTE Vda. de LAMANDIA. - Q. E. P. D. - Falleció el 19-VII-1975.** - Sus hijos e hijos políticos, nietos, bisnietos y demás familiares invitan a la misa que para rogar por el eterno descanso de su alma se oficiará hoy a las 19 horas en la iglesia de la Sagrada Familia de Villa Nueva al cumplirse el primer mes de su fallecimiento. 19|8|C|700|19|8

✝ **ANTONIO HECTOR ITUARTE - Q.E.P.D. - Falleció el 17-VII-1975.** - Su esposa, padre, hijo, hija política y nieto, invitan a familiares y amigos a la misa que se oficiará el día 20-8-75 a las 10 horas en la capilla de Don Bosco, al cumplir un mes de su fallecimiento. 19|8|C|796|19|8

✝ **OTILIA RETA DE PEREZ - Q.E.P.D. - Falleció el 19-VIII-1965** - Su hijo Humberto Luis Pérez ruega una oración a su querida memoria e invita a la misa recordatoria que se celebrará hoy a las 19.30 en Nuestra Señora de Fátima, Godoy Cruz, al cumplirse el 10º aniversario de su fallecimiento. 18|8|C|480|481|19|8|AD

✝ **JUAN DEL CORAZON DE I. CANTUDO - Q. E. P. D. - Falleció el 19-VII-1975** - Con motivo de cumplirse el primer mes de su fallecimiento sus hijos, hijos políticos, nietos, bisnietos, hermanos, hermanos políticos invitan a la misa que por el eterno descanso de su alma se rezará hoy a las 19.30 horas, en la iglesia San Isidro Labrador, de Rivadavia. Favor que agradecerán intimamente. 19|8|F|82149|19|8

Central Fotográfica

DISTRIBUIDORES MATERIAL FOTOGRAFICO

—EN SU NUEVO LOCAL—

SAN JUAN 1392

TELEFONO 218285 - MENDOZA

En el ANIMAL también hay Vida. RESPETELA!

SOCIEDAD MENDOCINA PROTECTORA DE ANIMALES

Desaparición de un procesado preocupa

El clima de tensión e incertidumbre que se registraba en distintos sectores de San Martín y Rivadavia con motivo de las ejecuciones de tres personas ocurridas en los últimos meses y de algunos atentados, cometidos por organizaciones terroristas cuyos integrantes no han sido identificados, se habría agravado con la desaparición de una persona denunciada hace seis días. Se trata de Osvaldo Manuel Oviedo, de 27 años, soltero, residente en San Martín, persona que apareció como encubridora de un peligroso delincuente que había escapado de la Penitenciaría Provincial escondido en un "buche" fabricado en el automóvil de un empleado del establecimiento, episodio del cual LOS ANDES dio amplia información.

Hasta anoche las averiguaciones realizadas por la policía y por familiares y conocidos de Oviedo no habían arrojado resultados positivos, ni siquiera una pista concreta que pudiera conducir al esclarecimiento de su extraña ausencia.

Pesquisa sin resultados

Oviedo fue excarcelado hace 6 días —estuvo detenido en averiguación de encubrimiento de Guarnieri, un conocido ladrón— y desde entonces nada se sabe de él. La pesquisa de los parientes trascendió del ámbito familiar al conocerse el inmediato avocamiento del fiscal del crimen, doctor Carlos Bet, en la causa "Presunto Secuestro y/o Desaparición de Oviedo, Osvaldo Manuel" y el Hábeas Corpus interpuesto por el doctor Santos Gelardi en el Juzgado Federal, aunque con resultados negativos; la Policía Federal no tiene detenido al buscado.

Es que uno de los llamados anónimos recibidos por un familiar de Oviedo habría señalado que "estaba grave en la Policía Federal". El desconocido recomendaba que le enviaran una enfermera.

ACLARACION

MATADERO FRIGORIFICO

"LOS ANDES"

En su aviso de fecha 24-5-75 publicado en este diario informó a sus usuarios y al público en general en su párrafo intermedio que "estaba bajo Control Municipal y SUPERVISADO por la Junta Nacional de Carnes", por error de interpretación al confeccionar el aviso de referencia ACLARA QUE debió ser: "BAJO EL CONTROL MUNICIPAL Y AUTORIZADO por la Junta Nacional de Carnes"

Rubén Lacón

Socio Gerente

19|8|F|84150|19|8

Notas sociales

En memoria de la señora Rosa Correa de Calle y del señor Guillermo Calle

Mañana, a las 19, en la parroquia Asunción de la Virgen, de Dorrego, se oficiará una misa para rogar por el eterno descanso de las almas de la señora Rosa Correa de Calle, ex directora de LOS ANDES y "El Andino" y del señor Guillermo Calle, que fue secretario de la dirección y de cuyo fallecimiento se cumple el primer aniversario.

Casamientos

El padre Florentino Ezcurra bendecirá el casamiento de la señorita Beatriz Mendoza Sabater y el doctor José Luis Cano Ozán el 30 del corriente, a las 21.30, en la parroquia de San Agustín. Serán padrinos por la novia, la señora María del Carmen Sabater de Mendoza y el señor Mario Alberto Mendoza Sabater, y por el novio, el señor José Luis Cano y su señora Blanca Ozán, y testigos, la señora Carmen Mendoza Sabater de Petra Recabarren y el señor Martín Alberto Cano Ozán. El día anterior testificarán el acto civil la señora María Amelia Rovello de Santamarina Bosch, la doctora Mercedes del Carmen Báez Graña, el doctor Alejandro Merlo y el señor Raúl Alejandro Villegas.

—En la parroquia del Inmaculado Corazón de María quedará consagrado hoy, a las 21, el matrimonio de la señorita Alba Rosa Ríos y el señor Enrique Oscar Cuervo. Actuarán como padrinos, por la novia, el señor Exequiel Américo Ríos Rúffolo y la señorita M. Lucía Ríos, y por el novio, la señora Blanca M. de Cuervo y el señor Juan Héctor Núñez.

—Será bendecido el sábado, a las 21.30, en la parroquia de Nuestra Señora de Fátima, el casamiento de la señorita Estela Irma Robles y el señor Miguel Angel Schmid, ceremonia de la que serán padrinos los señores Marcos Santiago Robles y su señora Alba García y Juan C. Schmid y su señora Dolores Josefa Perea, y testigos, las señoritas Ester Ruth Maslup y Norma Gloria Lascano. El viernes oficiarán de testigos, en el acto civil, la señorita Alba Hortensia Robles y el señor Leonardo Robles.

—Fue celebrada en la intimidad la boda de la señorita María Elodia Andriani y el señor Walter Oscar Mestorino. La ceremonia religiosa se efectuó en la capilla de Nuestra Señora de las Lágrimas, de la parroquia de Nuestra Señora del Carmen, de Godoy Cruz, y estuvo a cargo del padre A. Torres.

—**BUENOS AIRES**, 18.— El sábado será bendecido en la iglesia de Nuestra Señora de la Consolación, el casamiento de la señorita Diana Maied Obradors y el señor Fernando Morales Reynals. Intervendrán como padrinos por la novia, la señora María Elena Obradors de Maied y el señor Ricardo Maied, y por el novio, la señora Ana María Elina Reynals Stoppel de Morales y el señor Eduardo O. Reynals.

Reuniones

La señora Juana Arizu Moretti de Vargas Videla, que festejó su cumpleaños, reunió a la hora del té a sus amigas.

—En ocasión de festejar su cumpleaños, la señora Marta Alicia Vera Guilhou de Noseda, recibió el saludo de familiares y amistades.

—Con motivo de celebrar una fecha íntima la señora Hilda Sisti de Vargas, fue cumplimentada por un grupo de sus amistades.

—La Conferencia Vicentina El Carmen, que preside la señorita Agustina Mayorga Galigniana, se reunirá mañana, a las 16, en el Hogar de Ancianos San Vicente de Paul.

Demostraciones

Para despedir de la vida de soltera a la señorita Sara Cobos Daract, sus relaciones le ofrecieron un almuerzo, en la residencia de la señorita Susana Galeano Corominas, en Chacras de Coria. Por su parte, sus amigas la agasajaron con un té, en el Golf Club Andino.

—En obsequio del señor Carlos Armando Moya y de su señora Susana Schwarz, que fijarán su residencia en Salta, sus amistades los despedirán el viernes, con una comida.

Baile

La juventud de la Unión Libanesa Cultural Mundial realizará su baile anual de juventud el 5 de setiembre, a las 22, en un local céntrico. La reserva de tarjetas se atiende por los teléfonos 255071, 220495 y 255174.

Organización Sionista Femenina

En adhesión al Año Internacional de la Mujer, la Organización Sionista Femenina Argentina ha organizado una reunión que tendrá lugar en la casa de la señora Florinda Echin de Belinsky (Rivadavia 420) hoy, a las 15.30. En la oportunidad la doctora Fany Voloschín de Burstein disertará sobre "Derechos y deberes de la mujer en nuestro Código Civil".

Misa impetratoria

Para rogar por el feliz viaje a Italia de la señorita Leticia Manzitti Sondereguer, la señora Matilde González Sarmiento de Farreras hará rezar una misa hoy, a las 18, en la parroquia del Inmaculado Corazón de María.

Enfermos

Se recupera de la operación a que fue sometido el señor Jorge Andrés Fontana.

—Es satisfactorio el estado de la señora María del Carmen Martínez Bermejo de Moretti y el de su hija María José.

Viajeros

De Buenos Aires la señora Helena Schoon de Molinero Calderón.

—De Buenos Aires el ingeniero Humberto J. Scordo y su señora Ana María Lucero Monfarrell, los doctores Orlando Luis Lucero y Juan Manuel Garay.

—De Río Hondo la señora Renée González de Imazio y la señorita Teresa Imazio.

—De Bariloche la doctora Liliana E. Azura.

—De Buenos Aires la señorita Mónica Azura.

Misas y funerales

Se oficiarán misas:

Hoy, a las 19, en la capilla del Colegio María Auxiliadora, por el alma de la señora Rosa Silva Videla de Tabanera.

—Hoy, a las 11, en la parroquia de San Agustín, por el alma de la señora María Leonor Greco de Nacarato.

—Hoy, a las 19, en la parroquia Jesús Nazareno, de Godoy Cruz, por el alma de la señora Rosa Alejandra Santecchia de Amprimo, al cumplirse un año de su fallecimiento.

—Hoy, a las 19.30, en la capilla del Colegio María Auxiliadora, por el alma de la señora Gladys Assef de Asencio.

—Hoy, a las 19.30, en la parroquia de Nuestra Señora de Fátima, por el alma de la señora Otilia Reta de Pérez, en el décimo aniversario de su fallecimiento.

—Hoy, a las 9, en la Catedral de Nuestra Señora de Loreto, por el alma del señor Isaac Pascual Espinosa, en el primer aniversario de su fallecimiento.

—Mañana, a las 20, en la parroquia de Nuestra Señora de la Merced, por el alma del señor Rubén Domingo Guevara.

—Mañana, a las 10, en la capilla María Auxiliadora del templo de San Juan Bosco, por el alma del señor Antonio Héctor Ituarte.

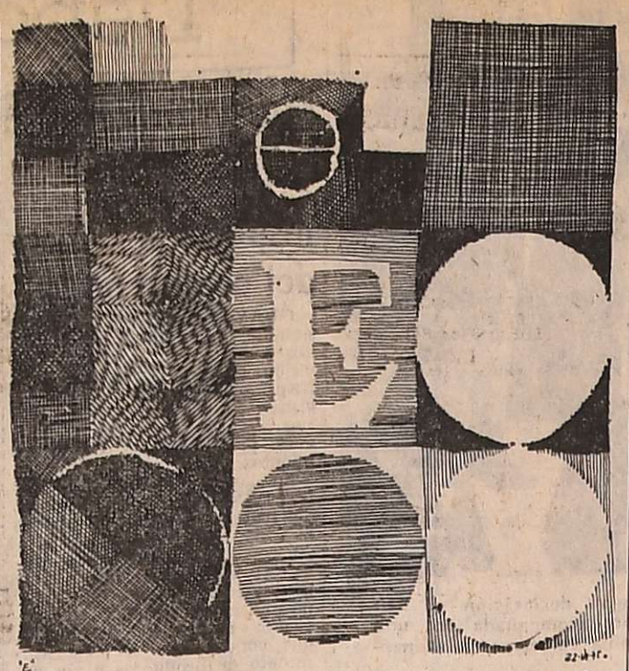

Inauguran galería de arte

En la nueva galería "Mai-Mai", 9 de Julio 1357, Mendoza (local 6), el escultor chileno Jorge Barba López expondrá una serie de dibujos (tintas). Tendrá lugar mañana a las 19.30. El plástico trasandino es profesor de bellas artes y es la primera vez que mostrará sus trabajos en nuestra provincia.

Dino Risi comenzará a rodar "Teléfonos blancos"

Para fines de este mes, según se hizo saber, Dino Risi comenzará a filmar "Teléfonos blancos", con Vittorio Gassman, Agostina Belli, Ugo Tognazzi y Rossano Brazzi.

Pio Angeletti y Adriano de Micheli, dueños de "Dean Film", producirán la realización de Risi como lo hicieron con dos de sus últimos trabajos para la pantalla: "Sexo loco" y "Perfume de mujer".

Se anticipa que el proyecto es uno de los más ambiciosos de la próxima temporada. Como se considera a Risi el campeón de la comedia italiana, se espera que haga un retrato del mundo cinematográfico de su país en la década del 30, cuando reinaban justamente los teléfonos blancos, forma despectiva de llamar a las comedias burguesas y escapistas que tenían siempre un aparato de ese color como elemento esencial.

Dino Risi anticipó que será una caricatura y un homenaje al mismo tiempo a un tipo de cine que empieza a interesar a los críticos, no así al público italiano que en general desprecia el pasado cinematográfico de su país.

En el próximo Festival de Pesaro, dedicado solo al cine latinoamericano, el único film de origen italiano será el cine que allí se hizo en la década del 30, al que se dedicará una serie de estudios.

Sin embargo, a juzgar por las informaciones de la prensa europea, Risi tiene un propósito menos intelectual. Contará la historia de una joven de la región Veneta que llega a Roma para hacer cine.

Algunas escenas se rodarán en el Lido de Venecia, cuando allí se celebraron las primeras ediciones del Festival Cinematográfico, resucitado ahora con otros aspecto. Se reconstruirá entonces el estudio con toda la fastuosidad y la cargada atmósfera correspondiente a ese acontecimiento.

Música de cámara en un recital

Un recital de viola y guitarra se ofrecerá hoy a las 21, en el Auditorium Galli. Estarán a cargo de Higinio Iurlina y Gladys Andreozzi de Valentini.

El programa a ofrecer está compuesto por "Sonata", de Telemann; "Sonata concertata", de Paganini; "Sonatina", de Reiter; dos preludios de Chopin; "Interludio", de de Vittorio; "Triste", Milonga y Gato", de Sanmartino; "Bachiana brasilera", de Villa-Lobos y "Serenata española", de Glozounov.

Con excepción de "Interludio", obra que se ofrecerá con carácter de estreno, las demás incluidas en el programa han sido transcriptas para los instrumentos respectivos por los profesores Iurlina y Andreozzi de Valentini.

El acceso a la sala es libre.

Los veristas en el curso sobre ópera

Hoy a las 21,30, en el Auditorium Galli, San Martín 1078, se dictará la última clase del curso organizado por el Instituto Italiano de Cultura sobre ópera italiana.

El maestro Eduardo Grau se referirá a los "Veristas" que actuaron en los albores del siglo XX.

Serán comentadas las obras de Leoncavallo, Mascagni, Giordano y Puccini. Como ejemplo e ilustración musical a las palabras del profesor Grau, se podrá escuchar la reproducción estereofónica del primer acto de la ópera "Tosca" de Giácomo Puccini.

La entrada es libre.

"La bofetada", comedia de Claude Pinoteau, anúnciase

Centuria Cinematográfica presentará próximamente una comedia francesa con música de Georges Deleme y fotografía en colores de Jean Colomb, de la que se adelantan elogiosos comentarios de la prensa europea.

Se trata de "La bofetada" ("La gifle"), película que fue galardonada con el premio Louis Delluc de 1974. Lo sustancial de la trama consiste en la confrontación a la vez cómica y conflictiva de unos cuantos personajes guiados por sentimientos e impulsos diferentes.

El que grita más fuerte y parece ser el único que distribuye generosamente cachetadas, es Jean, encarnado por Lino Ventura. Pero su hija, estudiante de dieciocho años, tampoco se queda corta, como si hubiera heredado el temperamento paterno.

El hombre está separado de su mujer, cuyo rol desempeña Annie Girardot, que rehizo su vida en Australia, con un inglés. Padre y madre tratan de imponer sus respectivas influencias sobre la colérica joven. La situación se complica cuando ésta encuentra un pretendiente con quien se piensa casar.

La dirección fue confiada a Claude Pinoteau y acompañan a Ventura y Girardot, Francis Perrin, Isabelle Adjani, Jacques Spiesser, Michael Aumont y Xavier Gelin.

Catherine Spaak en un rol sin trascendencia

Según declaraciones de la bella Catherine Spaak a la prensa, el cine últimamente se ha convertido en un territorio casi exclusivo de los actores. Su último film, sin título aún en castellano ("Take a hard ride"), es un "western" rodado en las Islas Canarias por el director Anthony M. Dawson.

En esta realización, la actriz figura junto a Jim Brown, Bred Williamson, Lee Van Cleef, Barry Sullivan y Dana Andrews. El papel de la Spaak se limita a una fugaz aparición que nada agrega a la trama del film, según se nos informó.

Película de origen azteca se estrenará

Producción del Plata anuncia para pronto el estreno en nuestro medio de "El castillo de la pureza", realización de origen mexicano.

Se trata de un relato de corte dramático rodado en pantalla panorámica y colores que dirigió Arturo Ripstein.

Claudio Brook, Rita Macedo, Diana Bracho, Arturo Beristain y Gladys Bermejo encarnan a los principales personajes de la película.

Agricultores no podrán cumplir con Irrigación

SAN RAFAEL — La Cámara de Comercio, Industria y Agricultura ha enviado una nota al presidente del H. Tribunal Administrativo del Departamento General de Irrigación, señor Vicente Russo, en la que hace referencia a las medidas acordadas para facilitar el pago de los cánones de riego del año en curso.

Le señalan en la nota que la entidad ha recibido copias de las resoluciones Nº 684, 685 y 686 por las que se acuerdan facilidades para abonar los cánones de riego del corriente año en cinco cuotas mensuales, contribuyendo así a aliviar la situación de los productores afectados por daños climáticos.

Seguidamente le expresan que "consideramos, sin embargo, que la angustiosa situación que vive el productor agrícola y muy especialmente, aquel que ha sufrido un considerable daño en su cosecha, no le permite poder cumplir con sus obligaciones ni aún de acuerdo a las facilidades que esa repartición ha acordado".

Destaca también que "careciendo la provincia de normas legales que contemplen las situaciones de emergencia agropecuaria, hemos solicitado con fecha 25/7/75 al señor interventor federal, la fijación de las mismas, sugeriendo la adopción de medidas, ya contempladas por otra parte en la ley nacional de emergencia agropecuaria, por los que se suspendería la exigibilidad de todas las obligaciones provinciales que venzan durante el período de emergencia y su posterior cancelación en 24 cuatas mensuales".

Finalmente le solicitan que "hasta tanto se fijen esas normas de carácter provincial, esa repartición adopte las medidas sugeridas a través de una resolución del H. Tribunal Administrativo, concurriendo así en forma real en ayuda de los agricultores damnificados" y les recuerdan que medidas similares ya fueron adoptadas por la Ley 3852/72 y que en la actualidad la situación es mucho más crítica que en ese año.

San Rafael

Se reclama por el estado de emergencia

SAN RAFAEL. — Por falta de la resolución del Ministerio de Economía de la Nación para que declare el estado de "Emergencia Agropecuaria" al departamento, los empresarios de San Rafael, agrupados en la Cámara de Comercio, remitieron una nota a la presidente de la Nación en que detallan los decretos por los que el gobierno de la Nación dispuso declarar a San Rafael "Zona de Emergencia Agropecuaria", y similar medida adoptada por el gobierno de la Intervención Federal en Mendoza.

El Banco Central de la República Argentina ha hecho conocer a los empresarios sanrafaelinos que para efectivizar ese apoyo financiero especial, resulta imprescindible que el Ministerio de Economía de la Nación, a propuesta de la Comisión Nacional de Emergencia Agropecuaria, dicte la resolución declarando la "emergencia respectiva", medida que hasta ahora no se ha cumplido. Por lo tanto le piden a la señora presidente de la Nación que ordene a quien corresponda el cumplimiento de las formalidades que aún pudieran faltar y, en consecuencia, el Banco Central autorice el otorgamiento de los créditos en la forma solicitada y con la mayor urgencia, ya que le dicen: "la gravedad de la situación no admite mayores demoras que provocarían un grave problema social".

Entidades Diversas

Asociación Dirigentes de Ventas. SAN RAFAEL. — Cuenta con nuevas autoridades la Asociación de Dirigentes de Ventas y Comercialización, cuya nómina es la siguiente: presidente Neftalí Lablano; vicepresidente, Luis E. E. Artaza; secretario, Carlos A. Lagos; prosecretario, Enrique Arráez; tesorero, Eduardo Campos; protesorero, Fermín Prado, cuatro vocales titulares y otros cuatro suplentes.

Interesados en la compra de conservas

SAN RAFAEL. — La Cámara Argentina de Vegetales Industrializados ha dado a conocer una lista de empresas de distintos países que están interesadas en importar productos de la región, entre los que consigna: conservas alimenticias, dulces y mermeladas, frutas y legumbres enlatadas, comestibles en general etc. Los interesados pueden recabar información en la Cámara de Comercio, Industrias y Agricultura de San Rafael.

Educacionales

Escuela Nú 442 "Juan de Dios Correas, de Real de Padre. — Un remplazo de dibujo a las 14.

General Alvear

Inspeccionó los daños la comisión de legisladores

GENERAL ALVEAR. - Arribó al departamento, la comisión de legisladores nacionales integrada por Argentina Rodríguez Flores, Juan Manuel Ramírez, Enrique Svrseck, Leopoldo Suárez y Nelo Sileoni, acompañados de los funcionarios de la Secretaría de Agricultura y Ganadería de la Nación, agrónomo Rogelio Arrieta e ingeniero Febo y Terzi, de la Comisión Nacional de Emergencia Agropecuaria. También arribó el subsecretario de Agricultura y Ganadería de la Provincia, ingeniero Carlos Fischer.

El viaje de los legisladores tuvo por objeto apreciar sobre el terreno los daños provocados por las recientes nevadas y tomar debido contacto con las personas afectadas.

En la comuna fueron recibidos por el comisionado municipal, señor Harondo Omar Felizia; el director de Municipalidades, señor Dalmiro Rodríguez; el presidente de la Cámara de Comercio, Industrias y Agricultura, señor José Manzano, y delegaciones del Centro de Viñateros Independientes, Centro de Bodegueros, Rotary Club, Club de Leones y otras entidades.

Los legisladores nacionales así como los funcionarios, mostraron especial interés en recoger una amplia documentación de los daños y las posibles soluciones que se podría adoptar. En este sentido, hablaron por la Cámara de Comercio, Industrias y Agricultura, su presidente, señor Manzano, y por los viñateros independientes, el señor Gualberto Arias, quienes solicitaron sea aplicado el estado de emergencia agropecuaria en General Alvear y pidieron ayuda bancaria para aliviar la situación provocada por la reciente nevada. La Cámara de Comercio, hizo entrega de sendas carpetas a los legisladores nacionales y a los funcionarios de la Comisión Nacional de Emergencia Agropecuaria, y en apoyo del planteo realizado por los agricultores e industriales, habló el comisionado Felizia.

Posteriormente fueron visitados algunos edificios afectados por derrumbes, entre ellos el Club Colón, la agencia "Alfor", "López Hnos." y "Compañía Envasadora Argentina".

Educacionales

Escuela 502 "Carlos M. de Alvear". — **GENERAL ALVEAR.** — Ha hecho público su agradecimiento la Comisión Cooperadora y el Club de Madres, por la colaboración prestada por alumnos, docentes y padres, que permitieron concretar una obra de urgente necesidad como fue el cambio total de la instalación eléctrica y la habilitación de estufas en todos los grados.

La comunidad ha donado un microscopio

GENERAL ALVEAR — El Ministerio de Bienestar Social, por medio de resolución 1074, aceptó la donación de un microscopio con inmunofluorescencia efectuado por la comunidad alvearense, tras una campaña en la que fueron reunidos los fondos necesarios para disponer esa compra.

La resolución ministerial que acepta ese donativo, pone de relieve que se trata de un valioso aporte para prever y diagnosticar enfermedades endémicas, como el mal de Chagas y el cáncer femenino, y "la sensibilidad de las organizaciones comunitarias del departamento a las que agradece ese valioso aporte".

Necrología

Ingeniero Máximo Juan Max Graff. — Su fallecimiento. — **GENERAL ALVEAR.** — Ha fallecido en este departamento, el ingeniero Máximo Juan Max Graff, profesional de vasta y meritoria labor en nuestra provincia, a quien se deben los principales proyectos que llevaron a mejorar el sistema de riego en el río Atuel.

Nació en Noruega en 1889, donde se recibió de ingeniero en Oslo, donde se dedicó al estudio de grandes saltos de agua para producir energía eléctrica que por entonces, se encontraban en pleno desarrollo en ese país. Esa labor le llevó a recorrer países de la vieja Europa, lo que le posibilitó ganar en experiencia para las labores que iba a cumplir en la Argentina, a donde llegó en febrero de 1924. Estuvo cerca de su compatriota Pedro Christophersen para quien realizó la mensura de terrenos en Paraguay y participó del estudio de aprovechamiento de los ríos Cobre y Tordillo, con destino a ampliar el área de riego en nuestra provincia.

En 1927 el ingeniero Max Graff, fue contratado por el gobierno de Mendoza para la construcción de diques en el río Atuel. Luego pasó al Departamento General de Irrigación, y durante más de ocho años se desempeñó como subdelegado de Aguas del río Diamante y posteriormente ocupó similares funciones en el río Atuel. Realizó el anteproyecto de la obra de captación del dique Rincón del Indio, que fue ejecutada años más tarde.

Fue un hombre de recia personalidad. Estuvo presente en todo cuanto contribuyó al progreso del sur de Mendoza. Entre las distinciones de que fue objeto, fue condecorado por el rey de Noruega, con la Cruz del Caballero de la Orden de San Olav.

General Alvear lo contó entre sus pioneros y los hombres que más hicieron por su progreso a través del riego.

Desaparece a los 94 años de edad, rodeado del afecto cariñoso de todo un pueblo.

Se iniciará el 21 el nuevo periodo de riego

GENERAL ALVEAR. — La Subdelegación de Aguas del río Atuel ha informado a los regantes de su zona de influencia que el 21, se iniciará el nuevo periodo de riego 1975/76, estando ya en poder de los inspectores de cauces, las escalas de altura de agua correspondiente.

Al respecto la Subdelegación ha recordado la importancia y necesidad de concluir antes de esa fecha, con los trabajos de limpieza en los cauces e hijuelas de riego, a fin de no entorpecer el programa de distribución de las dotaciones respectivas.

Rechazan un proyecto sobre frutihorticultura

GENERAL ALVEAR. — La Cámara de Comercio, Industria y Agricultura y Ganadería se ha expresado rechazando el proyecto de creación de la Junta Nacional Frutihortícola.

En un telegrama remitido por la entidad empresaria al presidente de la Camara de Senadores de la Nación remitido al Congreso Nacional, le expresa: "Solicitamos rechazo proyecto de ley que crea Junta Nacional Frutihorticola hasta tanto se estudie en profundidad el proyecto con intervención de todos los sectores interesados".

Malargüe

Compra de maquinarias por parte de la Comuna

MALARGÜE. — La comuna informó que procura la compra de maquinaria con el uso de créditos especiales. En principio se estudia adquirir un camión con volquete, una topadora y una pala mecánica, elementos estos que, sumados al camión de recolección de residuos y de otros dos con volquetes de que ya dispone, le permitirán abocarse al mantenimiento y mejoras de las calles del radio urbano y también abrir caminos hasta los puestos.

Se tiene como ejemplo este invierno en que prácticamente hasta la fecha ha sido imposible retirar la gran cantidad de nieve acumulada en los caminos que conducen a los campos de pastoreo, esto, indudablemente, por carecer la municipalidad de elementos adecuados para realizar esos trabajos.

Malargüe es uno de los principales productores de chivitos. Se está a solo dos meses de la "parición" y los habitantes, especialmente de la precordillera, viven en la incertidumbre sobre el futuro, que se les presenta difícil.

Un ejemplo lo dio a LOS ANDES el señor Lineros, puestero de la zona "La Valenciana", que encontró muerto por hambre y congelamiento todo el ganado menor. Extrajo chivitos de entre la nieve en un total aproximado a cien animales, y ha perdido toda esperanza sobre los resultados de la presente temporada. Manifiesta que hay muchos casos similares sufridos por puesteros que habitan la precordillera y donde las nevadas han sido sumamente intensas, en algunos sectores hasta de dos metros de altura. Además, dijo que el gran problema reside en la falta de caminos, ya que de haberse solucionado la apertura de éstos a tiempo, el ganado podía haber sido alimentado, ya que soporta perfectamente las bajas temperaturas.

Todos estos aspectos fundamentan con sólidos argumentos a la iniciativa del comisionado municipal de conseguir las máquinas que Malargüe necesita para mantener el desenvolvimiento normal de su economía, maltrecha un tanto por las derivaciones de las grandes nevadas.

El gobernador rotario finalizó su visita al Sur

MALARGÜE. — Dando por finalizada su visita a los siete clubes rotarios del Sur de la provincia, arribó a esta villa el gobernador del Distrito 487 de Rotary Internacional, Félix A. Pastore, acompañado de su esposa, señora Delia Recalane.

Durante su breve permanencia en esta localidad, el señor Pastore mantuvo reuniones de trabajo con los rotarios del medio y efectuó una visita al río Grande, ante inquietudes que le habían planteado pobladores de La Pampa. En esa zona, el titular del Club de Malargüe, Eduardo Stocker del Campo, le señaló la importancia que tiene el agua para Mendoza, y el por qué del reclamo del 50 por ciento del caudal del río.

En horas de la noche participó de la cena rotaria que contó con la presencia de invitados especiales.

FOTOS
CARNETS
FOTO LUX
ENTREGA EN 1 MINUTO
San Martín 1658, frente a San Luis
3|8|F|80113|318A

SIMULTANEAMENTE
MAÑANA GRAN ESTRENO
ROXY CENTER
Encerrado por un crimen que nunca cometió - Sólo Charles Bronson puede liberarlo.

PROHIB. MEN. 14 AÑOS COLUMBIA - CENTRO FILM

¡IMPORTANTE!
PROFESOR CIRO QUIROLOGO GRAFOLOGO
Atiende: MARCHIGIANA HOTEL
Patricias Mendocinas 1528/32 - Teléfs. 217518 - 217528
De 9 a 13 y de 15 a 21 horas.
19|8|C|839|20|8

ALADINO
Fabrica de artefactos para iluminación
BRILLANTES IDEAS DAN FORMA A DISEÑOS DE GRAN BELLEZA.
PASAJE SACCHI 31 - TEL. 245503 - MENDOZA

Curtiembre "EL BUEN CURTIDOR"
de ANGEL DE GOBBI
EXPORTACION DE GAMULANES Y MANTAS PARA CAMA
VENTA TOTAL POR TRASLADO A NUESTRAS NUEVAS Y MODERNAS INSTALACIONES
OFERTAS:
GAMULANES ..... $ 5.500
CAMPERA CABRA GAMUZADA LEGITIMA ... $ 1.290
Guaymallén - Mendoza

George Segal Virna Lisi
"Cierta Clase de Ternura"
PROHIBIDA PARA MENORES DE 18 AÑOS

La comedia más distinguida del año!
Música de RIZ ORTOLANI / Un film de FRANCO BRUSATI en Technicolor
"UN TOQUE DE MAGIA Y DE LOCURA... film delicioso, poético y mágico". CLARIN
"Comedia de fino humor. George Segal y Virna Lisi se divierten y terminan por darle un último "toque de distinción". LA NACION
MAÑANA ESTRENO GRAN CINE América

Lleve a su casa
LA DIFUNTA CORREA
De Lucy Campbell
Un historia verdadera con fotos exclusivas de la película.
Consígala en kioskos y librerías.
Editora del Paraná

CINES Y TEATROS

CENTRO

AMERICA - Hoy de 14 a 24 hs. "ERAN DIEZ INDIECITOS" y "EL DISTRAIDO".

AVENIDA - Hoy de 14 a 24 hs.: "LOS GAUCHOS JUDIOS"; "SANTOS VEGA".

CARIBIAN - Hoy 21 hs.: "Crimen en el Expreso de Oriente" y "El caso Mattei".

CENTER - 13.30 a 24 hs. "PETETE Y TRAPITO" y "MIL INTENTOS Y UN INVENTO".

CITY - Hoy de 14 a 24 hs.: "LOS GAUCHOS JUDIOS"; "HOLA, SEÑOR LEON".

CINEMA - Hoy de 14 a 24 hs. "EL CAZADOR DE GALLETAS" y "LOS ARISTOGATOS".

CONDOR - Hoy de 14 a 24 hs. "UN ARBOL DE HOJAS ROSAS" "LA OTRA CARA DEL PADRINO".

LAVALLE - Hoy de 14 a 24 hs. "NAZARENO CRUZ Y EL LOBO" y "CUAND OEL AMOR LLEGA".

LUXOR - Hoy de 13.45 a 24 hs. "DOS CONTRA TODOS". "OPERACION DRAGON".

OPERA - Cont. de 14.30 a 24 hs. "DIFUNTA CORREA" y "LA SUPER, SUPER AVENTURA".

PREMIER - Hoy de 14 a 24 hs. "ASESINOS S. A." y "LA EJECUCION".

GRAN REX - Hoy Cont. de 14 a 24 hs. "NO HAY QUE AFLOJARLE A LA VIDA" y "MINGUITO TINGUITELA, PAPA".

REAL - Hoy 21 hs. "Las tocables" y "La masacre de Chicago 1929".

ROXY - Hoy 14 a 24 hs. "LA CONVERSACION" y "LOCA EVASION".

SELECTRO - Hoy 21 hs. Noticiero Panamericano. - "ALGUNAS CHICAS LO HACEN" y "LA MAFIA NUNCA PERDONA".

AUTOCINE BRODWAY - Hoy noche a las 21 hs. "Devilman Story" y "Al este del paraiso"

GODOY CRUZ

CEC - Hoy 21 hs. "007 y el hombre del revólver de oro" y otro gran estreno.

SPORTSMAN - HOY a las 21 hs. "Femina la mujer". "Libertad y miedo".

LA CONSULTA

REAL - HOY 21 hs. "Nazareno Cruz y el lobo" y "Cuando el amor llega".

PALMIRA

COLON - Hoy 21 hs. "Los irrompibles" y "Los mochileros".

SAN MARTIN

CERVANTES - Hoy 21 hs. "Conres en condominio" y "Ultima cruzada".

MAYO - Hoy 21 hs. "Conserje en condominio" y "Al maestro con cariño".

MONUMENTAL - Hoy 21 hs. "Un mundo de amor" y "Operación rosa, rosa".

RIVADAVIA

DUCAL - Hoy noche a las 21.15 hs. "Aeropuerto 75" y "Romeo y Julieta".

SAN RAFAEL

ANDRES - — Hoy 21 hs. "La Super, Super Aventura" y "Difunta Correa".

GRAN SUR - Hoy 21 hs. "Mi padre - mi amigo" y "Colmillo blanco".

IDEAL - Hoy de 14 a 24 hs.: "Juntos son dinamita" y "El triturador".

MARCONI - Hoy 21 hs. "Doc, pistolero maldito" y "Asesino a precio fijo".

Zona Este

La Paz

Erradicación de árboles para ensanchar la avenida.

Remodelan la Avenida General San Martín

LA PAZ. — La municipalidad ha iniciado la remodelación de la avenida San Martín en toda su extensión.

La avenida indicada, que conforma el límite sur de esta villa cabecera, según la programación comunal, será objeto de una total remodelación consistente en la erradicación de la arboleda central y lateral, para permitir una replantación de otros ejemplares forestales y permitir la instalación de un nuevo sistema de iluminación.

La obra se ha iniciado en el extremo oeste, al procederse a la erradicación de ejemplares de "aguarybay" que conforman el paseo central de esta principal avenida.

San Juan

Realizarán paros docentes y judiciales

Suspenden tareas por 72 horas

SAN JUAN. — Paros de 72 horas iniciarán los maestros provinciales y los empleados judiciales, a partir de hoy y mañana, respectivamente.

Los docentes, luego de una numerosa asamblea reiteraron la decisión de concretar el anunciado paro de 72 horas a partir de hoy y de acuerdo a un programa de medidas de fuerza proyectadas en demanda del pago de salarios adeudados y de equiparación de remuneraciones con el orden nacional.

La medida adoptada se impuso a otra propuesta según la cual debía aceptarse una tregua sugerida por las autoridades hasta tanto se conociera la reunión de los gobernadores con el ministro de Economía. La deliberación de los maestros fue agitada y finalmente con el voto nominal se aceptaron las medidas de fuerza.

Judiciales

Por otra parte, los empleados del Poder Judicial de San Juan, cumpliendo lo dispuesto por la Federación Judicial Argentina, iniciarán un paro de 72 horas, a partir de mañana.

La medida de fuerza se propone lograr la revaluación de los porcentuales en las provincias en concordancia con el decreto 2111/75 relativo al Poder Judicial de la Nación; equiparación de los poderes judiciales de las provincias con la Nación y aportes de los recursos correspondientes; rechazo de la decisión nacional de contribuir a la financiación de los aumentos salariales de las provincias con sólo el cien por ciento de las actuales remuneraciones; por la constitución de una comisión nacional de Justicia de Corrientes salarial único para los judiciales de todo el país; repudio a las medidas del Tribunal de Justicia de corrientes de represión por los paros realizados.

Se informó que la Federación Judicial Argentina entregó al ministro de Justicia de la Nación, doctor Corvalán Nanclares, una nota solicitando un criterio congruente de las remuneraciones para el personal judicial de las provincias, acordes con los aumentos dispuestos en la Nación.

Fue superado el conflicto de SMATA

SAN JUAN. — La Seccional San Juan del Sindicato de Mecánicos y Afines del Transporte Automotor (SMATA), anunció que el conflicto originado por los despidos y suspensiones aplicados por algunas concesionarias de automotores a trabajadores del gremio, ha quedado momentáneamente superado por la intervención solicitada a la delegación del Ministerio de Trabajo. Este organismo, ha determinado la conciliación obligatoria a través de una resolución que importa retrotraer el estado de cosas al existente con anterioridad a los hechos que motivaron el conflicto.

El gremio citado se mantiene en estado de asamblea en procura de soluciones satisfactorias.

Designaron ministro de Economía Provincial

Proviene éste de Buenos Aires

SAN JUAN. — Fue designado ministro de Economía de la Provincia el señor Jesús Luis D'Alessandro, hasta ahora funcionario del Banco de la Nación en la Capital Federal. Se pone así fin a un largo periodo de interinato en ese ministerio, producido desde la renuncia del señor Eduardo Valenzuela en el mes de junio pasado.

Asumió el cargo

El gobernador profesor Eloy P. Camus tomó el juramento y puso en posesión del cargo al nuevo ministro en una ceremonia a la que asistieron el vicegobernador, los ministros, el arzobispo y otros funcionarios.

El profesor Camus expresó, con posterioridad al acto, que "podría ser criticado por no haber buscado a un sanjuanino para hacerse cargo de estas delicadas funciones". Pero es necesario que comprendan que la situación económica y financiera que soporta la provincia exigía la designación de un hombre de la capacidad y solvencia moral del señor D'Alessandro. Quiero destacar también que antes de adoptar esta decisión, he pedido a las organizaciones obreras y empresarias de la provincia, sugirieran un candidato para el cargo, pero hasta ahora no he recibido respuesta.

Creo que todo el pueblo de mi provincia va a prestarle el apoyo necesario para que esta provincia no sienta el efecto de una crisis que nosotros no hemos creado. Yo sé que se va a sentir bien, porque los sanjuaninos son capaces de cualquier sacrificio".

El licenciado D'Alessandro expresó el propósito de afrontar activamente el compromiso y su determinación de recibir todas las inquietudes y sugerencias de cualquier sector.

El nuevo ministro se graduó en 1970 en la Facultad de Ciencias Económicas de la UNBA con el título de licenciado en Economía Política. Tiene 31 años y nació en Paraná. Desempeñó diversos cargos en el Banco de la Nación Argentina donde últimamente fue asesor económico a cargo del Departamento de Orientación Económica.

Interconexión de energía con varias zonas

SAN JUAN. — En el presente año quedará habilitada la nueva línea de transmisión de 220.00 voltios entre Mendoza y San Juan, la cual permitirá la interconexión de la zona Cuyo, con el Sistema Nacional Integrado por las regiones del Comahue, Buenos Aires y El Litoral.

Las obras están a cargo de Agua y Energía Eléctrica de la Nación. En su primera etapa, la nueva línea será habilitada para 132.000 voltios, hasta tanto se provea de un autotransformador de 220 a 132 KV que se halla en construcción.

Conflicto por despido y suspensión de obreros

SAN JUAN. — El despido y suspensión de obreros del gremio de mecánicos por parte de seis firmas locales ha originado un conflicto. En tanto el Juez Federal de acuerdo a un recurso de amparo, dejó sin efecto una resolución del Ministerio de Trabajo que ordenaba no innovar en cuanto a la estabilidad de los trabajadores.

Oportunamente, el Sindicato de Mecánicos y Afines del Transporte Automotor (SMATA) recurrió a la delegación del Ministerio de Trabajo que, en uso de sus facultades, aplicó términos de la ley 14.786 de conciliación obligatoria, intimando a las empresas a retrotraer la situación al estado anterior al origen del conflicto, es decir, a dejar sin efecto los despidos y suspensiones.

No obstante, los empresarios presentaron un recurso de amparo ante el Juez Federal, doctor Mario Gerarduzzi, quien dejó en suspenso la resolución del Ministerio de Trabajo.

El Sindicato de Mecánicos dio a conocer un extenso comunicado explicando lo ocurrido, en el que, además, censura a la Federación Económica de San Juan por "desconocer la resolución conciliatoria del Ministerio de Trabajo". Agrega que "los intereses empresarios están privando sobre el interés general de la comunidad, en desmedro de posturas declamatorias que hacen aparecer a los primeros como colaborando en el proceso, pero en la realidad sería justo pensar que están tratando de promover a toda costa la agudización de la crisis con las secuelas normales que traerán el despido y la desocupación".

La Colonia El Regadío y sus derechos de agua

LA PAZ. — Entre los objetivos previstos para la construcción del complejo El Carrizal y los canales marginales — Tramos I y II— del río Tunuyán se establece lo siguiente: "...facilitar los caudales adecuados a las hectáreas empadronadas que actualmente no pueden ser cultivadas por falta de riego y agregar otra extensión ponderable al área productiva de la zona".

Esta premisa y el estado actual del departamento paceño, con derechos reales y legales para el riego de 16.000 hectáreas: 5.000 hectáreas por derecho de fundación en 1850 y 11.700 de la Ley Nº 370 de 1906, para la Colonia El Regadío empadronadas en el Departamento General de Irrigación bajo el Nº 17.910 a cuyos propietarios se les cobra el derecho de riego, pero no reciben ningún caudal, y en que sólo se cultivan unas 1.900 hectáreas, de acuerdo al agua que hasta este departamento llega, imponen una reconsideración especial del problema deficitario de La Paz y un reordenamiento sobre la distribución de los caudales de riego, que el Embalse El Carrizal, debe proveer en la zona este.

El déficit socio - económico departamental no es casual, es si el resultante de una postergación en la recepción de los legítimos derechos y beneficios que como municipio y como comunidad social, cultural y agraria, debió siempre recibir, este departamento de 7.150 kilómetros cuadrados y con una aferrada población, constituida como tal desde los albores de la colonización hispana y también como uno de los pueblos más antiguos de la provincia: la vieja post ade San José de Corocorto.

La ex - Colonia El Regadío, formada desde 1906 ubicada al norte de la villa cabecera, que recibió sus derechos de agua por el Canal Casablanca, hasta casi 2 décadas después, es hoy un llano fértil, de vírgenes tierras, casi listas para ser aradas y recibir el agua de riego, que espera que se disponga la entrega de los caudales que la Ley Nº 370 estipula y ordena.

Existe en el medio una Comisión pro - Colonia El Regadío y su restitución, ante quien pueden recurrir todos los que se interesen por ella; como como también ante la señora Esther B. de Larraya, en avenida San Martín Nº 1167, 6to. piso, Tel. 291999 Mendoza, que propician ante los poderes públicos, que tan importante predio inculto sea incorporado a la actividad del quehacer paceño.

Suspendieron a 65 obreros de una empresa

LA PAZ. — Una empresa privada que procede a efectuar trabajos de mejoramiento de vías del Ferrocarril San Martín, y que posee 85 operarios, ha debido suspender 65 de ellos por falta de materiales.

La Empresa MELLER, contratista de la obra, entre los kilómetros 922 y 975, y que comenzó los trabajos en mayo último, con un plazo de entrega de 2 años, se ha visto obligada —informó— a la suspensión de los operarios ante la falta de material que la empresa ferroviaria debe proporcionarle, en este caso ripio.

Esta suspensión originó serios problemas sociales y económicos entre el numeroso personal suspendido, muchos de ellos jefes de familia, ocasionando en las actuales circunstancias graves consecuencias hogareñas.

La empresa contratista espera que se subsane el inconveniente y pueda recibir los materiales indispensables para continuar los trabajos y con ellos asegurar el mantenimiento de la fuente de trabajo.

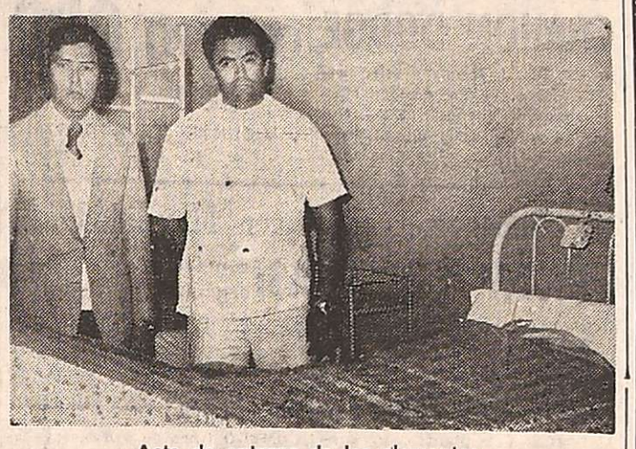

Acto de entrega de los elementos.

Donaron colchones a un centro de salud

LA DORMIDA. — Varias instituciones del medio han hecho llegar colchones en concepto de donación con destino al Centro de Salud Nº 74 "Dr. Dantis Abdón".

La Comisión de la Cueca y el Damasco, el Club California del Este, Club La Dormida, la Cooperativa de Crédito Tomás Godoy Cruz y una firma comercial, donaron esos elementos para contribuir al montaje de nuevas salas de internación, ante la falta de los mismos.

Artistas para el III Festival de la Cueca

LA DORMIDA. — La comisión organizadora del III Festival de la Cueca y el Damasco a realizarse en enero próximo, formalizó la contratación de destacados artistas del folklore en Buenos Aires.

El presidente de la comisión, señor Ricardo Blanco y los miembros de la misma, señores Ernesto Forto y Alberto Jáuregui, firmaron en la Capital Federal el contrato de artistas y conjuntos para la realización del próximo festival, asegurando su concurso.

Han sido contratados los siguientes: Los Tucu-Tucu, Los de Siempre, El Chango Nieto, Los Hermanos Cuesta, Los Indios Tacunau, Luis Landrisina, Los 4 de Córdoba, María Ofelia, Los Laika, Miguel Angel Robles, Tarrago Ros y Los Cantores del Alba.

A ellos deberán agregarse los que serán contratados en nuestra provincia.

Cuerpo de baile

La Comisión de la Cueca y el Damasco ha constituido su propio cuerpo de bailes folklóricos.

El conjunto, integrado por 25 jóvenes del medio, ha iniciado ya la preparación del ballet que interpretará todo el libreto coreográfico del próximo festival y que está a cargo del profesor Angel Giménez.

Semanalmente realizan ensayos en las instalaciones de entidades sociales del medio.

Demostración

Al señor Justo Rosales. — LA PAZ. — Con motivo de haberse acogido a los beneficios de la jubilación fue agasajado por un grupo de amigos el señor Justo Rosales. El señor Rosales al solicitar su definitivo retiro de la administración pública, lo hizo en cargos municipales, donde ocupó años atrás el cargo de inspector general.

San Martín

Notas sociales

Compromiso. — SAN MARTIN. — Fue formalizado el compromiso matrimonial de la señorita Adriana Iperique con el señor Daniel Gómez.

UOCRA pidió la instalación de ferias francas

SAN MARTIN. — La Unión Obrera de la Construcción, Zona Este dirigió una nota al comisionado municipal, Antonio Spano, en la que le solicita instalación de ferias francas en todos los barrios de la ciudad de San Martín y en los distritos, incluyendo la ciudad de Palmira y sus barrios.

Rivadavia

Constituyóse la Comisión de Deportes

RIVADAVIA. — Ha quedado constituida la nueva Comisión Municipal de Deportes, que está integrada de la siguiente manera: presidente, doctor Luis Aguirre Yapur; vicepresidente, doctor Francisco Campos; secretario, profesor Héctor Tondini; prosecretario, doctor Enzo Digiuni; tesorero, profesor Luis Pellegrini; protesorero, doctor Ernesto Morán; secretario de actas, profesor Leopoldo Brozovix; vocales, doctor Juan Martínez Peralta, profesores Mario Sánchez, José Buri, Mario Marón y Aldo Cañadas; asesoras técnicas femeninas, profesoras, Alicia de Brozovix, Estela Ortiz y Cristina de Marín; asesores técnicos masculinos, profesores Leopoldo Brozovix, Héctor Tondini y José Kuri; secretario de prensa, profesor Rayner Gusberti; asesores jurídicos, doctores Héctor Baigorria y Alfredo Luis Marón; asesores médicos, doctores Luis Aguirre Yapur, Ernesto Morán y Mario Aguirre Yapur.

Cabe acotar que ésta es la primera vez que esta comisión se integra totalmente con profesionales en diversas ramas que hacen a la salud y al deporte y que encabeza el doctor Luis Aguirre Yapur, fundador con otros profesionales, de la Sociedad Argentina de Medicina del Deporte.

En otro orden, se informó que la comisión se encuentra en la actualidad realizando el planeamiento de las distintas actividades deportivas que se desarrollarán en el Complejo Deportivo Municipal, en construcción desde hace unos años.

LICITACIONES

MINISTERIO DE ECONOMIA
CORPORACION DE EMPRESAS NACIONALES
YACIMIENTOS PETROLIFEROS FISCALES
YACIMIENTO MENDOZA

LICITACION PUBLICA Nº 1.216
ADQUISICION: MAMELUCOS DE LONETA Y GUARDAPOLVOS DE BRIN.
APERTURA: 8 de Setiembre de 1975, a las 9.30 horas.

LICITACION PUBLICA Nº 1.217
ADQUISICION: TRAJES DE ABRIGO "ISOTERMAL".
APERTURA: 8 de Setiembre de 1975, a las 11 horas.

LICITACION PUBLICA Nº 1.218
ADQUISICION: CAMPERAS DE CUERO.
APERTURA: 8 de Setiembre de 1975, a las 12 horas.

LICITACION PUBLICA Nº 1.219
ADQUISICION: PANTALON PARA PERSONAL MAESTRANZA Y KEPIS.
APERTURA: 9 de Setiembre de 1975, a las 9.30 horas.

LICITACION PUBLICA Nº 1.220
ADQUISICION: CAMISAS PARA PERSONAL DE MAESTRANZA.
APERTURA: 9 de Setiembre de 1975, a las 10.30 horas.

LICITACION PUBLICA Nº 1.221
ADQUISICION: MATERIALES, ELEMENTOS Y ACCESORIOS CONTRA INCENDIO.
APERTURA: 9 de Setiembre de 1975, a las 12 horas.

LICITACION PUBLICA Nº 1.222
ADQUISICION: MOTORES DIESEL.
APERTURA: 10 de Setiembre de 1975, a las 9.30 horas.

LICITACION PUBLICA Nº 1.223
ADQUISICION: PLACAS, MATERIALES E INSTRUMENTOS P/ CONSULTORIOS RADIOLOGICOS.
APERTURA: 10 de Setiembre de 1975, a las 11 horas.

LICITACION PUBLICA Nº 1.227
ADQUISICION: UNIFORMES Y PRENDAS PARA PERSONAL DE SANIDAD.
APERTURA: 10 de Setiembre de 1975, a las 12 horas.

LICITACION PUBLICA Nº 1.224
ADQUISICION: RELE DE SOBREINTENSIDAD TRANSFORMADORES DE INTENSIDAD Y ESCOBILLAS.
APERTURA: 11 de Setiembre de 1975, a las 9.30 horas.

LICITACION PUBLICA Nº 1.225
ADQUISICION: MOTORES DIESEL 6 CIL. Y 190 CV.
APERTURA: 11 de Setiembre de 1975, a las 11 horas.

LICITACION PUBLICA Nº 1.226
ADQUISICION: EQUIPOS: INSTRUMENTAL Y REACTIVOS P/ LABORATORIO BIOQUIMICO.
APERTURA: 12 de Setiembre de 1975, a las 9.30 horas.
PLIEGOS: Administración Mendoza - Salta 672 - Godoy Cruz, MENDOZA.
VALOR DEL PLIEGO: $ 20,00.

13|8|F|83320|23|8

GOBIERNO DE LA PROVINCIA DE SAN JUAN
BANCO INTERAMERICANO DE DESARROLLO
SECRETARIA DE ESTADO DE OBRAS Y SERVICIOS PUBLICOS
Departamento de Hidráulica

Licitación Pública Nº 45

Licitación Pública, dentro del ámbito nacional, para "Estudios y Proyectos de Canales", obras con financiación del Banco Interamericano de Desarrollo.

Por resolución Nº 462, de fecha 13 de agosto de 1975 de Dirección General del Departamento de Hidráulica de la Provincia de San Juan, prorrógase para el día 12 de setiembre del corriente, a las 12 horas, la Licitación Pública Nº 45, para la ejecución de estudios y proyectos de los canales: **"Tercero, del Departamento de San Martín"** y **"Mogote Este, Pastoriza, Isla, Mogote Viejo, Cordero, Olmos y Maradona"**, del Departamento Chimbas.

MONTO DE LOS HONORARIOS: 588.560,00 PESOS
MONTO DE GASTOS ESPECIALES: A COTIZAR

La apertura de esta Licitación se realizará ante la mesa de Hacienda que funcionará en el edificio del Departamento de Hidráulica de la Provincia, calle Agustín Gnecco s/n. - Villa del Carril, San Juan, el día y hora indicado.

Pliegos y bases pueden obtenerse en la Oficina de Licitaciones de la repartición, sita en el domicilio anteriormente citado, y en Casa de San Juan en Buenos Aires, calle Maipú 331, Capital Federal.

VALOR DEL PLIEGO: 100,00 PESOS

18|8|F|83879|22|8

BANCO DE MENDOZA

LICITACION Nº 75/75-273
PROVISION Y COLOCACION DE 168 mts2. DE ALFOMBRAS EN EDIFICIO DE CASA MATRIZ
(Obra: Remodelación Cajas de Seguridad)

Llámase a licitación por la provisión y colocación de aproximadamente 168 m2. de alfombra moquette, pura lana, con base de yute y látex, adhesivo, de primera calidad.
Apertura: 1º de setiembre de 1975, 10 horas.
Valor de pliegos: $ 200,00 (Doscientos pesos).

LICITACION Nº 76/75-274
PROVISION E INSTALACION DE BOXES CONSTRUIDOS EN MADERA EN EDIFICIO DE CASA MATRIZ.
(Obra: Remodelación Cajas de Seguridad)

Llámase a licitación por la provisión e instalación de 10 boxes construídos en madera.
Apertura: 2 de setiembre de 1975, 11 horas.
Valor de pliegos: $ 200,00 (Doscientos pesos).
Presentación de pliegos e informes: Departamento de Compras y Licitaciones. Gutiérrez 51 (subsuelo). Mendoza.

16|8|F|83685|19|8

MINISTERIO DE ECONOMIA
CORPORACION EMPRESAS NACIONALES
YACIMIENTOS PETROLIFEROS FISCALES
Administración Mendoza

LICITACION PUBLICA AM. Nº 1.229

Carga y Transporte de Agua para pozos a perforar en zona Sur de la Administración Mendoza.
Apertura: Día 9 de Setiembre de 1975 a las 11 horas en calle Salta 672 - Godoy Cruz - Mza.
Valor del Pliego: $ 100.00.

18|8|F|83886|27|8

MINISTERIO DE ECONOMIA
CORPORACION DE EMPRESAS NACIONALES
YACIMIENTOS PETROLIFEROS FISCALES
ADMINISTRACION MENDOZA

LICITACION PUBLICA AM Nº 1.228

Construcción de cuatro (4) casillas montadas sobre chasis rodante para supervisores en campaña.
APERTURA: Día 8 de Setiembre de 1975, a las 9 horas, en calle Salta 672 - Godoy Cruz - Mza.
VALOR DEL PLIEGO: $ 100,00.

13|8|F|15537|23|8|D.

Mutualidad de Empleados y Obreros de la Provincia

LICITACION PUBLICA

Llámase a LICITACION PUBLICA, para el día 5 de Setiembre del corriente año, a las 10 horas, para provisión de UN (1) Espectrofotómetro modelo Baires; con destino a Delegación Zona Sud.

Pliego de Condiciones: Oficina de Adquisiciones y Suministros, Perú 1258 - MENDOZA.

19|8|F|84335|19|8

MINISTERIO DE ECONOMIA
CORPORACION DE EMPRESAS NACIONALES
YACIMIENTOS PETROLIFEROS FISCALES

LICITACION PUBLICA AM. Nº 1.230

PROVISION PARCIAL DE MATERIALES, PROYECTO, MONTAJE Y PUESTA EN MARCHA DE UN PUENTE GRUA DE DIEZ (10) TONELADAS, EN ZONA INDUSTRIAL LUJAN DE CUYO - MZA.
APERTURA: Día 12 de Setiembre de 1975, a las 10 horas, en calle Salta 672, Godoy Cruz, Mendoza.
VALOR DEL PLIEGO: $ 100,00.

19|8|F|15634|28|8|D

PLAN TRIENAL
Gobierno de la Provincia de Tucumán
SECRETARIA DE ESTADO DE OBRAS PUBLICAS
DIRECCION PROVINCIAL DEL AGUA

LICITACION PUBLICA

Objeto: Obra:

"Inyecciones de la Fundación en Dique "El Cajón"

PRESUPUESTO OFICIAL: $ 8.128.670,00
FECHA DE APERTURA DE PROPUESTAS:
2 de Setiembre de 1975 - 10 Horas
VALOR DEL LEGAJO: 750,00 (Pesos setecientos cincuenta).

Consultar o adquirir en la SECRETARIA TECNICA DE LA DIRECCION PROVINCIAL DEL AGUA - Casa de Gobierno - 1º Piso - Teléfono 17544 - San Miguel de Tucumán.

19|8|F|84310|21|8

GUIA PROFESIONAL

MEDICOS

Dr. I. SCHERBOSKY
Clínica - Especialista en enfermedades bronco pulmonares. Asma. Pedir turno. José F. Moreno 2760. Tel. 257402 y 258616.
14|11|F|74067|Pte.

Dr. KALIMAN
CLINICA GENERAL
Medicina Psicotomática - Consultas de 15 a 19 hs. Se atiende mutuales. Sgto. Cabral 706. Ciudad. Teléfono 290500. 15|4|F|50803|Pte.

Dr. OSCAR E. CAMINOS
Clínica y Cirugía - Obesidad - Várices - Vejez - Enf. Venéreas - Impotencia - Mutuales. Sarmiento 777. T. 258130. 11 a 13 - 17 a 21.
9|1|F|Pte.

Dr. RODRIGUEZ SAA
CLINICA MEDICA
Dra. RODRIGUEZ SAA
PIEL - DEPILACION
Martínez de Rosas 2055 (entre Suipacha y Paraná). Teléf. 256378.
24|7|F|77882|Pte.

Dr. NESTOR MATUSCHKA
Clínico. Aparato digestivo, hígado, estómago, intestino, hemorroides. Diariamente desde las 17. Turnos a los teléfonos 291752 y 248241. - Colón 185 - 4º Piso.
9|12|F|75176|Pte.

Dr. OMAR MUSRI
Atiende Mendoza: Sanatorio Pollclínico Guaymallén. Tel 218052. San Martín: Sanatorio Argentino, Rivadavia: Sanatorio Carrasco y Bertona.
6|2|F|62272|Pte.

NUTRICION

DOCTOR
RICARDO W. ESTRELLA
Clínica médica. Nutrición, Hormonas. 10 a 13 y 17.30 a 21.30 hs. Mutuales. Unicamente con turnos. - Necochea 292. Tel. 216006 - 242897. - 218766.
1|2|F|4012|Pte.

Dr. MINUCHIN
Obesidad. Diabetes, Delgadez, Gota, Arteriesclerosis. Aparato digestivo. Turnos. Roca 20, Las Heras. Tel. 254402. Amigorena 80, Ciudad Tel. 244777.
3|12|F|Pte.

VIAS URINARIAS

Dr. IGNACIO J. ROMEO
CIRUGIA VIAS URINARIAS
Cirugía general. Diariamente desde 17 horas. Pedir turno. República de Siria 325. Teléfono 292220.
F|Pte.

Dr. MANUEL BIANCHI
Riñón, vejiga, próstata y genitales. Esterilidad masculina. Turnos desde las 16 horas, Tel. 256234. - Agustín Alvarez 250.
4|6|F|66024|Pte.

Dr. ALBERTO PABLO CORICA
ESPECIALIZADO EN EE.UU.
Enfermedades vías urinarias. Adultos y niños. Colón 532 - Turnos Teléfonos 240835 y 252553.
29|1|F|29090|Pte.

DOCTOR
Alberto David Bekerman
Especializado en EE. UU. Cirugía vías urinarias. Adultos y niños. Esterilidad. San Martín (Sur) 69. G. Cruz. 9 de Julio 1189. 2º "15". Turnos: tel. 220078.
3|8|C|940|31|9

Dr. JORGE L. FAVIER
CIRUGIA - VIAS URINARIAS
IMPOTENCIA
Reservar turno. - Rioja 934.
9|11|Pte.|A

APARATO DIGESTIVO

Dr. NESTOR MATUSCHKA
Clínico. Aparato digestivo, hígado, estómago, intestino, hemorroides. Diariamente desde las 17. Turnos a los teléfonos 291752 y 248241. - Colón 185 - 4º Piso.
9|12|F|75176|Pte.

Dr. OMAR MUSRI
Atiende Mendoza: Sanatorio Pollclínico Guaymallén. Tel 218052. San Martín: Sanatorio Argentino, Rivadavia: Sanatorio Carrasco y Bertona.
6|2|F|62272|Pte.

NUTRICION

DOCTOR
RICARDO W. ESTRELLA
Clínica médica. Nutrición, Hormonas. 10 a 13 y 17.30 a 21.30 hs. Mutuales. Unicamente con turnos. - Necochea 292. Tel. 216006 - 242897. - 218766.
1|2|F|4012|Pte.

Dr. MINUCHIN
Obesidad. Diabetes, Delgadez, Gota, Arteriesclerosis. Aparato digestivo. Turnos. Roca 20, Las Heras. Tel. 254402. Amigorena 80, Ciudad Tel. 244777.
3|12|F|Pte.

VIAS URINARIAS

Dr. IGNACIO J. ROMEO
CIRUGIA VIAS URINARIAS
Cirugía general. Diariamente desde 17 horas. Pedir turno. República de Siria 325. Teléfono 292220.
F|Pte.

Dr. MANUEL BIANCHI
Riñón, vejiga, próstata y genitales. Esterilidad masculina. Turnos desde las 16 horas, Tel. 256234. - Agustín Alvarez 250.
4|6|F|66024|Pte.

Dr. ALBERTO PABLO CORICA
ESPECIALIZADO EN EE.UU.
Enfermedades vías urinarias. Adultos y niños. Colón 532 - Turnos Teléfonos 240835 y 252553.
29|1|F|29090|Pte.

DOCTOR
Alberto David Bekerman
Especializado en EE. UU. Cirugía vías urinarias. Adultos y niños. Esterilidad. San Martín (Sur) 69. G. Cruz. 9 de Julio 1189. 2º "15". Turnos: tel. 220078.
3|8|C|940|31|9

Dr. JORGE L. FAVIER
CIRUGIA - VIAS URINARIAS
IMPOTENCIA
Reservar turno. - Rioja 934.
9|11|Pte.|A

OBESIDAD

Dr. MARIO R. LEVIN
OBESIDAD
Director Centro Médico. Modelación Corporal Post Parto y Obesidad. S. Martín 1464, G. Cruz. Tel. 246897. Mutuales.
15|7|F|Pte.

Dr. ALBERTO SEVILLA
Médico director Institutos de Obesidad. Asma y Alergia de Mendoza, Córdoba, Buenos Aires
Obesidad y celulitis deformante. Várices y hemorroides. Trat. sin dolor. Departamentos especializados: Cardiología, Radiología, Cirugía plástica. Injerto de cabello. (Dres. Edgardo Escobar - Prof. Tomás Hughes). Avda. Colón 232. Tel. 241440 - 290006.
27|7|F|58110|Pte.

VARICES

Dr. SPINETTA REGUERO
Várices - Trat. no operatorio por electro fulguración. Cirugía. Espec. España. Turnos: Junín 213. Barrio Bombal. Tel 244111.
14|7|F|75664|Pte.

Dres. ALBERTO SEVILLA EDGARDO ESCOBAR
Tratamientos várices y hemorroides sin operación ni abandono de trabajo. Avda. Colón 232. Teléfonos 241440-290006.
27|7|F|58111|Pte.

Dr. OSVALDO PETETTI
Tratamiento integral no operatorio várices y hemorroides. - Días martes. Avda. España 1224, 3º "A" Telégono 224725.
19|8|C|352|19|8

HOMEOPATIA

Dr. ENRIQUE LARMEU
Vicepresidente del Segundo Congreso Argentino de Homeopatía
Asma - Alergia - Piel - Digestivas - Obesidad - Reuma - Jaqueca - Nerviosas, etc.
Atenderá el viernes 22 de 8 a 13 y de 15 a 20 horas, en
Chile 1671 - Planta Baja "V" - Teléfono 253718.
16|8|F|83663|22|8|A

Dr. ENZO R. CASTINO
Atiende días 20, 21 y 22 del Cte. San Lorenzo 422. Turnos: Teléf. 221826.
13|8|C|729|22|8

PSIQUIATRAS

Dr. RAUL ANTUN
Especializado en Europa. Lunes, Miércoles y Viernes. Entre Ríos 226. Turno de 14 a 19. Tel. 257256.
8|3|F|Pte.

GUILLERMO A. MARTINEZ
Psiquiatra graduado en el Instituto Psiquiátrico de Nueva York. Mitre 1483. Turnos: Tel. 215684.
10|10|F|Pte.|A

GINECOLOGIA

Dres. H. BRANDI
Fertilidad Matrimonial. Menopansia - Cirugía Ginecológica - Partos. - San Lorenzo 222, Tel. 243286, San Martín 1408 - Godoy Cruz. T. 221482 - Turnos.
30|7|F|79094|Pte.

ESPECIALISTAS EN SEÑORAS

JOSE N. MALAH
Señoras. Esterilidad, Partos. 17.30 a 21.30. Necochea 292, Ciudad. Tel. 216006. Mutuales con turnos: Teléfono 218766.
30|4|F|56675|Pte.

Dr. DAVID E. TORIANO
Embarazos - Partos - Mutuales Lunes, Miérc. y Viernes 18 a 20.30 España 756, Dpto. 4, T.E. 243490
18|8|C|173|19|8

Dr. GREGORIO ENRIQUE DE LA ROSA
Señoras. Partos. Cirugía. De 16 a 20 hs. diariamente. Mutualidades. H. Yrigoyen 242, G. Cruz, Mendoza. Tel. 291393.
4|10|F|52340|Pte.|A

ESPECIALISTAS EN NIÑOS

Dr. JUAN S. ROMERO
Especialista en niños. Clínica. Cirugía. Jefe Servicio Niños Hosp. Español. De 15.30 a 19 horas. San Martín 986. Godoy Cruz. T. 220893
14|2|F|62978|Pte.

PROFESOR
Dr. HUMBERTO J. NOTTI
Atiende: lunes, miércoles y viernes de 15 a 18. Mitre 954. Teléfono 240453.
16|7|F|76212|Pte.

GARGANTA, NARIZ Y OIDO

Dr. LUIS E. MONETTI
10-12 - 18-21 horas. 9 de Julio 1050. Tel. 249323. Particular teléfono 246661.
31|12|F|Pte.

JOSE M. CORRALES
Especialista en garganta, nariz y oidos. Especializado Europa. Solicitar turno horas de la tarde. Perú 1251. Tel. 257715.
13|1|F|26341|Pte.|A

Dante D'Angela Patrucco
Ricardo Báez
Garganta, nariz, oidos y alergia. Turnos al Tel. 215326. Catamarca Nº 182.
7|5|F|58694|Pte.|A

Dr. RAUL JOSE BONSANGUE
GARGANTA - NARIZ - OIDOS
Turnos teléfonos 258555 y 262630. 25 de Mayo 1413.
10|5|Pte.|A

ASMA Y ALERGIA

CLINICA DE ALERGIA
"Dr. BOUERI"
Dr. SALOMON BOUERI
Dr. ARNALDO BOERO
Dr. EDUARDO PENA
CORRIENTES 39 - Tel. 251391
Pedir turno
16|5|F|Pte.|A.

Dr. LUIS BROITMAN
ASMA - ALERGIA
Patricias Mendocinas 634. Planta baja. Local 9. Tel. 249907. Se atienden mutuales.
4|6|F|65875|Pte.

ASMA Y PULMON

Dr. SALVADOR SHOCRON
Especializado en EE. UU. Pulmón. Vías respiratorias. Rayos X. Jefe Servicio Hosp. Lencinas. Turno Tel. 244777, Amigorena 80, 4º Piso Dpto. C.
20|7|F|76934|Pte.|

(Más avisos en la Pág. siguiente)

VIAJANTE

SE NECESITA, CON MOVILIDAD PROPIA PARA TODA ZONA CUYO - VENTA DE REPUESTOS AUTOMOTOR - ESCRIBIR: POSTE RESTANTE R.E.S. (6) DIARIO "LOS ANDES"

19|8|C|827|19|8

DODGE 1.500 Mod. 72

Vendo a primera oferta razonable de contado
GARIBALDI 153 — MENDOZA

19|8|F|84438|19|8

En LUJAN

BARRIO "LAS AZUCENAS"

Casa antisísmica, living, 3 dorm., baño, cocina, lav., c/vehículo. C/facilidades vende SANCHEZ, San Martín 56. Tel. 980408 - LUJAN

19|8|F|84394|19|8

SULFATO DE COBRE

EXCEPCIONAL OFERTA
LLAVER AGRICOLA S.A.
Teléf. 42526 - Rivadavia

14|8|F|83500|19|8|A

VENDO o PERMUTO
FORD FALCON FUTURA

Motor 188, semi-nuevo, por Ford 100/74 camioneta. Est. YPF, Santos Lugares - Ing. Giagnoni, San Martín - Mza.

19|8|F|84400|19|8

HOY LIQUIDO
DODGE CORONADO

AUTOMATICO — AÑO 1972 — ESTADO IMPECABLE —
GUTIERREZ 461 - CIUDAD

19|8|F|84429|19|8

CUPE TORINO

MODELO 1973

Impecable, vendo, escucho ofertas contado. Tucumán 422 - Godoy Cruz - Teléfono 243409.

19|8|F|74900|19|8

HOY LIQUIDO

Renault 4-S - Mod. 75 - 0 Km. $ 120.000
Contado únicamente - Garibaldi 153 - Mendoza

19|8|F|84439|19|8

C-30 ó 350

DIESEL - MODELO 1971 - VENDO MEJOR QUE 0 Km.
Aceptaría Rastrojero a cuenta.
SAN MARTIN SUR 1104
GODOY CRUZ

19|8|F|84431|19|8

VENDO
Cubiertas

Para Tractor, Medidas:
18,4 x 30
Tratar: Sr. Roberto
STABIO S.A.C.
Belgrano 350 - Mendoza

18|8|F|83870|19|8

Compresores

ALQUILO

Con martillos neumáticos perforadores y/o rompedores, con mangueras y accesorios, guinche, bombas, neumáticos.

Teléfono 244152

19|8|C|687|19|8

ORO

Pago Hasta $ 350
GOLD ESPEJO 102

19|8|F|84417|23|8

DODGE 1500 - L - 8.000 Km.

— FLAMANTE —
EXTRANJERO VENDE - SOLO CONTADO
AMIGORENA 8 - 1º PISO "C" - 10 horas en adelante

19|8|C|826|19|8

PARA CONDUCCION DE OBRAS

Se ofrece persona con experiencia y antecedentes en montajes mecánicos, electro mecánicos, civiles y supervisión de personal. Dirijirse a Poste Restante H. J. (15) DIARIO LOS ANDES

19|8|C|835|19|8

COMPRO
DEPARTAMENTO

Urgente - Pago total contado
OFRECER AL TELEFONO 259552

19|8|F|84428|19|8

ALMACIGO DE CEBOLLA

TORRENTINA COMPRO - Avda. Bandera de los Andes esq. Sarmiento - Estación YPF

19|8|F|84415|20|8

2 - Departamentos - 2

Una planta y Dúplex, living, comedor, 2 y 3 dormitorios, toilettes, patios, cocheras a estrenar
CONTADO Y FACILIDADES
COLON 215 — TEL. 245846

19|8|C|854|19|8

la pipa COMPRA ORO

HASTA $ 350 O. F.
G. Tonsa - L. A 23
Entrando p/Catamarca

13|8|F|31|8

CAMIONETA CHEVROLET 1975

Super de lujo, c/12.000 Km. Impecable

Vendo con 50 % contado, saldo 24 meses. Recibo documentos de uva y vino de primera línea. Calle Godoy Cruz 454, San Martín (Mza.) o Avda. San Juan 1238, 5º piso, Dpto. 26.

Teléfono 254994 — CIUDAD DE MENDOZA

19|8|C|375|19|8

Vendo Hierro

4,2 en Varillas
6, 8 y 10 Liso

GODOY CRUZ 4711
V. NUEVA - GUAYMALLEN
TELEFONO 262308

19|8|C|845|19|8

ENFERMERO

Con experiencia, para consultorio de fábrica. Trabajo permanente. Escribir mencionando antecedentes a Poste Restante V.K. (16) Diario LOS ANDES.

19|8|C|874|21|8|A

Retirado de Fuerzas de Seguridad

Para servicio interno de importante industria, zona General Gutiérez. Puesto permanente. Horario corrido. beneficios turnos. Excelente retribución. Escribir citando antecedentes a Poste Restante R.R.G. (16). Diario LOS ANDES.

19|8|C|874|21|8|A

FIAT 600 - 1974

Impecable - Vendo
CATAMARCA 586
MENDOZA

19|8|C|798|20|8

VENDO MOTOR NUEVO
Mercedes Benz 1114

GENERAL PAZ 144

19|8|C|834|19|8

DAMAJUANAS

VENDE DE 5 Y 10 LITROS
25 DE MAYO 321 - LOCAL 21
TELEFONO 21658
SAN MARTIN

19|8|F|84433|23|8

ATENCION

Hierro Común Angulo

Alambres: Negros galv. Alta y mediana resistencia y Caños. PEDIDOS AL TELEF. 220757

19|8|C|831|19|8

ORO

COMPRAMOS
PAGAMOS MEJOR PRECIO
Galería Tonsa — Local A-14

19|8|F|84422|23|8

RASTROJEROS

MOD. 75 - 72 - 68 - 66 Y 59 - DESCUENTO 10%
PAGO CONTADO - FACIL. 20 MESES
RECIBIMOS DOCUMENTOS UVA Y VINO

Automóviles

RENAULT 12	74	FIAT 1500	68
FIAT 125	73	P UGEOT	66
FIAT 1600	71	TORINO	71|72
FIAT 600	66	CHEVROLET	66|67

Pick - Up

CHEVROLET	67|71|72	S:AM	65
DODGE	73	JEEP	55|62|63

C. NACIONAL 6790 - R. DE LA CRUZ - TELEF. 112

1|8|F|84471|19|

TURBA

DE PRIMERA CALIDAD
— VENDO —
CARRIL NACIONAL 5501
RODEO DE LA CRUZ. TEL. 261539

19|8|F|84382|19|8

VENDO JUEGO DE TANQUES

DE 7.990 y 14.400 LITROS
B. ORTIZ 870 — GODOY CRUZ

19|7|F|74942|20|8

ALAMBRE PARA ENFARDAR

Nº 15 en Bobinas de 20 y 33 Kilos - DEPOSITO "AVENIDA"
Bandera de los Andes 454 — Teléfono 257463 — San José - Mendoza

19|8|F|84430|19|8

Vendo Equipo Fotomecánica
REPROMASTER COPY RAPIO

CHILE 1671 - 4º PISO "A" - VER TRATAR DE TARDE.

19|8|C|818|19|8

VEHICULO

en Desuso

Cualquier marca y modelo, compro para desarmar. Pago contado. ITUZAINGO 2925 - TELEF. 216530.

19|8|T|06141|20|8

CIPRES - MACHIEMBRADO

PISOS - TECHOS - REVESTIMIENTOS
— VENTA MAYOR Y MENOR —
PERITO MORENO 1600 — GODOY CRUZ

19|8|F|74927|20|8

Dueño Vende

Camioneta Ford de Luxe 73. - 6 Cilindros. Nueva
URQUIZA 170 - 15 A 18 HORAS

19|8|F|84440|20|8

CAMION DODGE

DP-600 Diesel, frenos a aire, perfecto estado. Vendo, escucho ofertas contado. Tucumán 422 - Godoy Cruz - Teléfono 243409.

19|8|F|74899|19|8

COMPRO ORO

MEJOR PRECIO 350 OF.
VICENTE ZAPATA 176

19|8|C|847|19|8

Difunta Correa

LAMINAS PINTADAS
DISTRIBUIDOR EXCLUSIVO
San Martín y Alem - Local 15

19|8|C|867|19|8

Ocasión!!

Vendo instalación comercial, dos privado o divisor, ambientes, realizado en cedro importado, de 10 x 3 x 2,40 mts. con 3 puertas, una cristal, otra fiber glass, otra placa, 3 placares cedro. Un tablero dibujo profesional, marca Boga, con su lámpara y taburete giratorio. Mostrador en panelco forma "L" de 1,94 x 1,28. Ver en Alem 40, Mendoza. Horario 10 a 13 y 15.30 a 18.30

19|8|C|869|19|8

Supervisores/as: con Movilidad

PROMOTORES/AS: con facilidad organización ventas

Importantes márgenes de ganancias necesita seleccionar Industria Química Sudamericana S.R.L. Presentarse a partir de hoy y días subsiguientes de 10 a 18 horas.

BELTRAN 933 — GODOY CRUZ — MENDOZA

19|8|T|6156|19|8

INFORMANTE

Necesitamos

Para provisión informes comerciales con moto. Edad 21 a 25 años, 3º año comercial mínimo. Puede tener otro empleo. Ofrecimiento manuscrito únicamente Director de CIO Lamadrid 469 - Mendoza

19|8|T|6153|19|8

GUIA PROFESIONAL

MEDICOS

ESPECIALISTAS DE LA PIEL

ALBERTO TORRES CORTIJO
Ex médico becario Univ. Madrid. Emilio Civit 43, 1er. Piso. Turnos de tarde al Tel. 255760.
21|11|1|Pte.

Dr. ALBERTO J. GRINBERG
Enfermedades de la piel. Alergia dermatológica. Horario, lunes a viernes, 17 a 21 hs. Sarmiento 777, Mendoza.
15|7|F|75872|Pte

Dr. RAUL FASCETO
Enfermedades de la piel. Depilación. Av. España 866. Tel. 244133.
18|8|C|494|20|8

CIRUGIA ESTETICA

Dr. HUGO SALOMON
Unicamente Cirugía estética funcional de nariz. Clínica Godoy Cruz, Godoy Cruz 333. Teléfonos 215951 y 215952. Mutuales.
10|1|F|Pte.|D

Dr. ENRIQUE VELASCO
Cirugía estética, plástica reparadora. Lunes, miércoles y viernes de 17 a 20 horas. Rioja 1153. Tel. 244806.
1|12|F|58682|Pte

Dr. J. SANANES
Jefe de Servicio Sala 1 Hospital Emilio Civit. Cirugía de nariz, mamas, adiposidades, injertos, quemados. Pedir turno, P. B. Palacios 1260 (Ituzaingo). T. 257319-251391.
7,3,F|Pte D

HUESOS

Dr. EDUARDO P. TOSI
ORQUIN
Dr. ANTONIO C. GOMEZ NAVARRO (h.)
Traumatología y ortopedia. Enfermedades y cirugía de los huesos. Lunes a viernes 17 a 20.30 hs. Necochea 509. Solicitar turno 259499, 242723, 259228.
21|1|F|27785|Pte.

OCULISTAS

Dr. ZALDIVAR
Dra. MISTELI
Nueva dirección: Av. Emilio Civit 685. Ciudad. Tels. 257000 - 257100
14|1|F|Pte.

CLINICA DE OJOS
Atendido por
16 Médicos Oftalmólogos y 6 Auxiliares Técnicos Universitarios
Consultorio externo de 8 a 21 hs. Guardias permanente. Cirugía e internación. Atención de particulares y Mutualidades. Av. España 888 - Teléf. 248856.
18|3|F|42513|Pte.

Dr. AGUINAGA
Hasta nuevo aviso atiende en Clínica de Ojos, de 9 a 11 horas.
25|6|F|71582|Pte

Dr. ALVAREZ NOQUE
SOLICITAR TURNO
Enfermedades y cirugía de ojos. Mitre 896 - Tels.: 241443 - 241805.
4|1|Pte.

REUMATISMO

Dr. RICARDO BARCENILLA
Rivadavia 578 - Planta Baja - Dpto. 5 - Ciudad. - Turnos: 17 a 20.30 hs. - Teléfonos 292020 - 221910
27|2|F|Pte.

Dr. MANUEL MENA
Reumatólogo - Enfermedades de columna vertebral, brazos doloridos, ciática. Atiende de 15 a 20 hs. Buenos Aires 226. Lunes a sábados.
20|3|F|Pte.|S

Dr. JULIO F. SANCHEZ
Doctor en medicina (Esp. en Europa), Reumatología, ortopedia y traumatología. Rivadavia 141, Tel 291994.
23|2|F|Pte.

Dr. PEDRO LUIS ZANNONI
Reumatismo. Clínica médica. Aparato circulatorio, respiratorio, digestivo. San Martín 1730. Godoy Cruz. Turnos. Teléfono 290841.
F|Pte.|A

CENTRO de REUMATOLOGIA
Reumatólogos - Inf. M. de San Martín Nº 56. 4º Piso. (Detrás Correo Central). T. E. 240917. Turnos tarde. Mutuales.
17|7|F|Pte.|A

ODONTOLOGIA

VICTOR M. PICCIONE
Doctor en odontología. Cirugía de boca y huesos de la cara. Martes y jueves. Sanatorio Policlínico de Cuyo. Tel. 243000. Part. 255547.
1 2 F Pte.

Dra. DUCI DE CAPURRO
NIÑOS - ADULTOS
Lunes, Miércoles y Viernes. Rivadavia 76 - Pta. Baja. Dto. "F". Tel. 252134 - 291141. 1 6 F 65070 Pte.

Dra. GRACIELA BRODSKY
NIÑOS - ADULTOS
Atención martes, jueves y sábados de 16 a 20. Pedir turno tel. 215108. Espejo 65. 1º H.
1|8|C|932|30|8

PARTERAS

LIDIA M. DE CUARTAS
PARTERA NACIONAL
25 de Mayo 770. Cdad. Tel. 247223.
19|6|F|83061|Pte.

ESTHER C. DE SANANES
Partera nacional. Diariamente de 10 a 20 hs. Solicitar turno. Pedro B. Palacios 1260 (Ituzaingó) entre Catamarca y Lavalle. Teléfs. 257319 y 251391.
7 4 F|Pte.|D

IRMA YAKEL DE LEGUIZAMON
PARTERA
Av. San Martín 1259 - 3er Piso. Dpto. A. - Tel. 257536 - Mendoza.
F|Pte.

NELLY DE APIOLAZA FRANCIS GUIRAL
Parteras nacionales. Horario de 17.30 a 21. Rivadavia 980, Godoy Cruz - Teléfono 253445.
3|8|C|646|1|9

CELINA E. M. DE ARNEDO
PARTERA NACIONAL
Catamarca 585, Ciudad. T. 242388. Pedir turno.
29|1|F|99490|Pte.

J. DELIA SANCHEZ GOMEZ
OBSTETRICA NACIONAL
Atiende de 15 a 17 horas, menos sábados. Rivadavia 634. Tel. 241019
6|12|F|Pte.

PSICOLOGIA

Lic. MARIA D. CARRIÓ
Trastornos de conducta, aprendizaje - Orientación vocacional - Mutuales. Tel. 243447 - Necochea Nº 509 - Cdad.
7|8|C|507|24|8|A

PEDICUROS

CASA SCHOLL
Pedicuros, Calzados, Plantillas, Medias y Vendas para Várices. Todo para el confort del pie. Pedir turno. Montevideo 27. Mendoza. Tel. 246200.
17|5|F|Pte.|A

Avisos Clasificados

Compra y Venta de Propiedades

FRANCISCO CARMONA
INMOBILIARIA

Montecaseros 2640 - Tel. 256498

CASAS ANTISISMICAS: En calle San Martín al 400, Godoy Cruz, sólida, ambientes amplios, dos plantas, ideal para profesional, consultorio u oficina; baño, depósito y un dormitorio, living, comedor, comedor de diario, 1 dormitorio, cocina, lavandería y sala de planchar, 2 habitaciones de servicio con baño, garage y jardín. Planta alta: 2 dormitorios grandes, 1 chico, baño, balcón amplio y terraza. Vendo, recibo departamento 2 dormitorios.

EN BARRIO BANCARIO: 2 dormitorios, living - comedor, cocina, baño, habitación de servicio con baño, jardín, fondo, recibo casa del Bº DECAVIAL o similar. Pesos 800.000.

TERRENOS: Regalamos uno en calle Urquiza a metros de San Martín, pleno centro, 400 m2., usted construye y nos deja local en planta baja y listo. Otro cerca de la Bodega del 900, sobre calle asfaltada, 150 x 200 m. de frente a la Avenida de Acceso, para loteo, sindicato, fábrica, casa quinta etc. Sobre Zona Industrial de ruta Rodríguez Peña, 3 lotes de 35 x 165 m. y uno especialísimo 150 x 188 m. con salidas a dos calles. Sobre calle Montecaseros casi Coronel Díaz, todos los servicios 1.500 m2.

5 FINCAS: de 21 a 25 Has. Sobre ruta asfaltada a Lavalle, rastrojo de asfalfa y chacra, niveladas y línea de alta tensión, desde pesos 870.000.

DEPARTAMENTOS: Céntrico en Bs. As. permuto por similar en Mendoza, 2 dormitorios.

DEPARTAMENTO en Mendoza, edificio Independencia, centralísimo, 3 dormitorios, 3 baños, habitación de servicio, frontal a dos calles, permuta por casa quinta.

19|8|C|817|19|8

A PROPIETARIO compramos casa, departamento o lote. Godoy y Pelala. Máxima seriedad Inmobiliaria. Gutiérrez 585. Teléfono 258543 y 251597.

20,7|F|78477|Pte.-S.

A. MOLL Inmobiliaria: Compra casas, departamentos, lotes, fincas, etc. para atender numerosos pedidos de n/gran clientela. Operaciones inmediatas y garantidas. Solicite tasador. - Gutiérrez 567. Mza. Teléf. 214266.

23|F|77647|21|8

A PROPIETARIOS que deseen vender su propiedad, Provivienda asegura, venta rápida y ventajosa, solicite tasador - Perú 1214. Tel. 218277 - 255813.

18|8|C|399|22|8

A PROPIETARIO compro urgente casa, departamentito o finquita p|clientes, muy buen contado. Antes de vender consulte c|Oliveri. Tel. 225471 o Alvear 1823, Villa Hipódromo.

18|8|C|424|20|8

A - "PROCON" ofrézcanos su casa, lote, finca o negocio. En nuestros pedidos se puede encontrar su comprador. Consúltenos. Tel. 218312.
18|8|C|71|20|8

A $ 4.000.000 contado, saldo convenir. T|$ 11.000.000 m|n., reglo lote esquina 150 m2., 100 metros P. de los Andes. Oliveri. Alvear 1823. Villa Hipódromo.
18|8|C|424|20|8

A PROPIETARIO compro casa urgente, 3 dormitorios, 2 baños y dependencias. Operación inmediata. Juan. Agencia Prode. San Martín 821.
19|8|C|832|19|8

A $ 550.000. T|$ 800.000, c|teléfono, chalecito 6ª - Ciudad, l|comedor, amplia cocina c|artefactos; 3 dormitorios, garage, patio. "Provivienda". Perú 1214.

19|8|C|772|19|8

A $ 60.000.000 c|facilidades, casa impecable, 25 d|Mayo c|Barcala. Living-comedor, c|comedor, dos dormitorios, garage y patio. Lavalle 18. T. 253115.

19|8|C|778|19|8

A INTERESADO directo dueño vende chalet pleno centro, tres dormitorios, 3 baños y dependencias. T.: San Martín 586. Godoy Cruz.
19|8|C|690|20|8

A ESTRENAR dueño v|casa en Las Heras, 2 dormitorios y dependencias. T.: San Martín 586. G. Cruz.
19|8|C|689|20|8

A - CASA c|detalles de categoría, c|Avda. Acceso. Total $ 1.200.000. Contado 50 %. C. W. Puebla. T. 244043.
19|8|C|683|19,8

A DEPARTAMENTO tipo casa, Godoy Cruz. Total $ 440.000. Contado 50%, saldo convenir. R|auto - C. W. Puebla - Tel. 244043.
19|8|C|683|19|8

A ESTRENAR, 1 planta en 6ª Sección vendemos, l|comedor, c|diario, 3 dormitorios, baño y antebaño, d|servicio, garage, patio, terraza, categoría. Total. m$n. 175.000.000. Facilidades. Permuto por departamento céntrico. Recibo vino. Llaves: Godoy y Pelala. Gutiérrez 585. Tel. 258543-251597.
19|8|F|84376|21|8

A|$ 300.000. T|$ 600.000. Amplia casa c|teléfono. Coronel Plaza, Ciudad, 7 ambientes, amplio patio. "Provivienda", Perú 1214.
19|8|C|772|19|8

A 19 Km. tierras niveladas, d|16 a 250 Has., regadío, tractor, herramientas, $ 680.000. 50 %, s|convenir. R|coche.
19|8|C|841|19|8

A LOTE vendo, cerca Barrio Mathieu; 400.000 m|n. y facilidades. José Fedrico Moreno (h). San Lorenzo 332.
19|8|C|879|19|8

ANTISISMICA G. Cruz, 2 dormitorios. Total $ 43.000.000 e|vehículo, patio. Permuta, facilidades. T. 241457.
13|8|F|74735|19|8

ANTISISMICA B. San Ignacio, 3 dormitorios, patio, jardín. Total 69.000.000. Permutas, facilidades. T. 241457.
13|8|F|74729|19|8

ANTISISMICA, 2 dormitorios, todo servicio, en San José. Contado m$n. 30.000.000. Saldo convenir. José Fco. Moreno 1575.
15|8|F|83651|20|8

ATENCION departamento antisísmico 3 dormitorios, con cochera, urgente vendo. Tel. 225579.
18|8|C|428|19|8

ANTISISMICO vendo, salón con baño, teléfono, sobre Boulogne Sur Mer, ciudad, frente Liceo Militar. Becerra. Colón y Tiburcio Benegas. Godoy Cruz.
18|8|F|84020|19|8

ATENCION, Benegas, desocupada, sobre pavimento, 2 dormitorios, $ 16.000.000 contado, saldo convenir. Becerra. Colón y Tiburcio Benegas. G. Cruz.
18|8|F|84024|19|8

ATENCION, desocupada, cuadra de hipódromo, Godoy Cruz, 3 dormitorios, amplio fondo, pesos 22.000.000 contado, saldo convenir. Becerra. Colón y Tiburcio Benegas. Godoy Cruz.
18|8|F|84022|19|8

ANTISISMICA G Cruz, 3 dormitorios, cochera, $ 800.000. 50 %, 2 años. Gutiérrez 375. Tel. 257964.
19|8|C|841|19|8

AMPLISIMA propiedad 1.500 metros superficie, c|chalet moderno, pileta natación, jardines. Ossola vende en la Puntilla. Expléndida ubicación. Tel. 291304.
19|8|T|6143|19|8

ANTISISMICA dos dormit., dep., cochera, Bº Comercio, V. Nueva. Buenas facilidades, Tel. 256583.
19|8|C|836|19|8

AMERICANA 2 plantas, ½ cuadra c|Godoy Cruz, cerca Costanera, pisos alfombrados, 2 dormitorios, amplio living comedor, todos los servicios. Contado m$n. 35.000.000, saldo facilidades, Chile 1819, Ciudad (lunes).
19|8|C|779|19|8

ANTISISMICO departamento frontal 5ª Sección, impecable. L|comedor y 2 dormitorios c|placard, vendo o permuto p|departamento céntrico 1 dormitorio. Lavalle 18. T. 253115.
19|8|C|778|19|8

AVENIDA S. Martín, Ciudad, departamento frontal, living amplio, 3 dormitorios, d|servicio y terraza. $ 90.000.000 c|facilidades. Lavalle 18. T. 253115.
19|8|C|778|19|8

ANTISISMICA 1 planta, Dorrego, vendemos, l|comedor, c|comedor, 3 dormitorios, garage, patio. T. m$n. 90.000.000. Facilidades. Otra construcción mixta, impecable, Dorrego, l|comedor, 2 dormitorios, cochera, T. m$n. 65.000.000. Facilidades. Godoy y Pelala. Gutiérrez 585. Tel. 258543-251597.
19|8|F|84368|21|8

ANTISISMICA Godoy Cruz, bien ubicada, 3 dormitorios, garaje y dependencias. Servicios completos, $ 26.000.000 y facilidades. San Martín 254, Godoy Cruz. T. 227011.
19|8|F|74924|19|8

BORBOLLON, 1.250 m2. $ 13.000 y facilidades. Recibo vehículo. Tel. 256583.
19|8|C|836|19|8

COMPRO casa, puede ser mixta o adobe, preferible t|servicios. 50% contado, saldo corto plazo. - Provivienda - Perú 1214 - Tel. 218277 - 255813.
18|8|C|397|22|8

CONTADO o corto plazo compro lotes, casas modestas o alto precio, departamentos, negocios. ¡Necesitamos alquileres! "Benturino" - Colón 659 - Tel. 246927 (227629). ¡La inmobiliaria que más trabaja! Martillero Lugones.
18|8|F|84181|19|8

COMPRAMOS urgente fincas. Disponemos buen contado. Córdoba 154. - Tel. 254996.
18|8|F|84152|21|8

CASA de 2 plantas en Benegas, 3 dormitorios, living comedor, 2 baños, cocina comedor, cochera, jardín, cicacas, agua, luz, supergas. Acepto permuta. Inmobiliaria Garibaldi. Garibaldi 464, Teléf. 243397.
19|8|F|84468|19|8

COMPRO campo o finca para forestar c|der. agua o surgente c|o|s casa, de 20 a 30 Has. Operación inmediata. Prafase Propiedades. Rufino Ortega 100. Tels.: 245536 - 247199.
18|8|F|84002|21,8

COMPRAMOS urgente casas, departamentos y lotes. Disponemos buen contado. Córdoba 154, Ciudad. Teléfono 254996.
18|8|F|84159|22|8

CAMPO en Tupungato a 5 kms. de Zapata, 4.500 Has. tierra virgen y 60 Has. s|asfalto c|d|agua, ideal p|viña o forestación. Vende Prafase. Rufino Ortega 100. Teléfono 247199
18|8|F|84010|19|8

COMPRO finca de 6 Has. en adelante de viña o parral, total o parcialmente cultivada, para profesionales de Bs. Aires. Rápida operación. Zona Maipú, Luján, Junín o Este. Prafase Propiedades. Rufino Ortega 100. Tel 245536 - 247199.
18|8|F|84006|21|8

CASA quinta Maipú, ideal fin de semana, 7.000 metros, viñita, frutales, vendo c|facilidades, Teléf. 241154.
18|8|C|387|20|8

CASAS: Avellaneda 4000, estrenar, Bermejo, 3 dorm., $ 58.000.000; Bº Comercio, Villa Nueva, 2 dorm., $ 55.000.000; monoblock Laprida, 2 dorm., $ 31.600.000. Canizo Puebla. Tel. 247949.
19|8|F|84391|19,8

COMPRO casa o departamento, entrego casa San José y efectivo. Tel. 215254.
19|8|C|750|19,8

CASA quinta 2.000 m., agua corriente, s|gas, vendo, permuto c|chica. Salta 1743.
19|8|C|750|19|8

CASA quinta próxima ciudad, variedad frutales. San Martín 2658.
19|8|C|686|19|8

CASA antisísmica, vendo en Godoy Cruz, living comedor, 3 dormitorios, baño, cocina, patio español, garage y dep. de servicio. Tratar en San Lorenzo 160. Guillermo Guiñazú G.
19|8|F|84348|19|8

COMPRO casa, dueño únicamente, cualquier ubicación. B|contado. Gutiérrez 375. Tel. 257964.
19|8|C|841|19|8

COMPRO finca m|buena, pago con dos casas suntuosas, estrenar. - J. F. Moreno 1247, Ciudad.
19|8|C|674|19|8

CENTRICA oficina s|San Martín, frontal, muebles, c|aire acondicionado, contado y facilidades. Montalto Inmobiliaria. Coronel Díaz 316.
19|8|C|899|900|19|8

CASA c|Rodeo de la Cruz, líquido $ 80.000, s|2 años o permuto p|acoplado 14-16 toneladas. Minni. Bandera de los Andes 2829, Villa Nueva.
19|8|F|15720|19|8|D

CASA antisísmica e|San José, cerca feria, e|para camiones, vendo $ 250.000, s|2 años. Minni. Bandera de los Andes 2829, Villa Nueva.
19|8|F|15718|19|9|D

COMPRO finca c|o|s|mejora, entrego efectivo, 5 Has. e|Maipú, 2 casitas y camioneta, s|plazo corto. Minni. Bandera de los Andes 2829, Villa Nueva. Teléf. 261644.
19|8|F|15716|19|8|D

COMPRO casa a particular pago c|taxi Diesel. Diferencia convenir. José Federico Moreno 1575.
19|8|F|84475|20|8

CON $ 350 000: Magnífica finca 10 hectáreas, 5 viñas espalderos, plena producción, der. agua, pozo funcionando, animal, herramientas, casa, luz, pavimento a 500 metros. Véala. Escucho ofertas. Juárez. Teléf. 262650. Libertad 885 - Villa Nueva.
19|8|F|15701|19|8|D.

CON $ 50.000: Casita modesta ladrillos, 2 dormitorios, agua, luz, colectivos, a 200 metros escuela, barrio Independencia, Las Heras, y lote 2 habitaciones ladrillos, agua, luz, colectivos, trolley, a 300 metros. Desocupado. Véala. Escucho ofertas. Permuto. Juárez. Tel. 262650. Libertad 885 - Villa Nueva.
19|8|F|15702|19|8|D.

CASA desocupada, Dorrego, todos los servicios y Trole 50 mts. Vendo directamente. Contado pesos 200.000 y saldo facilidades 3 años. Llaves y tratar: San Martín 1640, Godoy Cruz. Tel. 245373.
19|8|C|820|19|8

CHALET señorial 2 plantas, Carrodilla, 6 dormitorios, gran l|comedor, sala estar, escritorio, 3 baños, departamento para caseros, garage p|5 coches. Superficie del terreno 8.800 m2. Sup. cubierta 500 m2. Recibe a cuenta casas antisísmicas. C|$ 2.780.000 y facilidades. Moreno Viviendas - San Martín Sur 1107, G. Cruz.
19|8|F|74873|19|8

CHALET antisísmico, 3 dormitorios, gran living-comedor, comedor diario, dependencias, cochera con entrada, amplio terreno 1.400 m2, y departamento interno 2 dormitorios, s|calle principal Las Heras, T. $ 600.000 c|facilidades. Gómez Mansilla, Chile 838, T. 290585.
19|8|F|85002|19|8

DEPARTAMENTO, 5º, 6º o Godoy Cruz, compro, antisísmico, mínimo 2 dormit. o permuto por casa antisísmica ídem Bº Laprida. - Oliveri. - Alvear 1823 - Villa Hipódromo.
18|8|C|424|20|8

DISPONGO $ 75.000.000 contado, compro antisísmica en Ciudad, saldo a convenir. Tel. 252019.
19|8|T|6119|19|8

DEPARTAMENTOS a estrenar en 5ª Sección vendemos, de 1, 2 y 3 dormitorios, calefacción individual, cocheras, ascensor, incinerador, cerca Emilio Civit. Sin reajustes. Posesión febrero de 1976. Ultimos disponibles. Oportunidad. Godoy y Pelala. Tel. 258543 y 251597. Gutiérrez 585.
19|8|F|84372|22|8

DEPARTAMENTO planta baja vendo en Barrio Empleados d|Comercio, G|Cruz o permuto por casa 2 dormitorios. Juan Morelli. Maipú 1645, S|José. T. 258006.
19|8|C|878|19|8

DEPARTAMENTO centro, 2 dormitorios, a estrenar. Total pesos 950.000 c|facilidades. Vendo: Gómez Mansilla. Chile 838. Tel. 290585.
19|8|F|85001|19|8

DEPARTAMENTO 5ta. Sección, amplio liv.-comedor, 2 dormitorios, 2 patios, dependencias. Total contado: $ 480.000. Planta baja. Oportunidad única. Gómez Mansilla - Chile 838. Teléfono 290585.
19|8|F|85003|19|8

EN CIUDAD, p|25 de Mayo, antisísmica 1 planta, 2|3 dormitorios, garage, dependencias, como nueva. $ 750.000 c|facilidades. Teléfonos 215217 - 243099.
19|8|F|84404|19|8

EXCELENTE ubicación, calle Tucumán de Godoy Cruz, a 150 mts. calle San Martín, casa corte antiguo de 334 m2, y 200 m2. cubiertos, perfectamente habitable y adaptable, con todos los servicios, vendo $ 85.000.000 total Contado y facilidades. Don Bosco 40.
19|8|C|729|21|8

EN VILLA NUEVA, magnífica esquina e|construcción, 2 salones en planta baja y vivienda planta alta, planos aprobados, ideal vivienda propia o inversionistas. Urquiza 127. Of. 10. Tel. 250726 y 215661.
19|8|C|770|19|8

FINCAS en Maipú, 2 propiedades de 9 y 5 Has., s|asfalto. En Jocolí 19 Has. niveladas c|pozo, ideal p|chacra. Se permuta p|ca. menor en radio 20 kms. Vende Prafase, Rufino Ortega 100. Teléfono 247199.
18|8|F|84012|19,8

FINCA Tres Porteñas, 20 Has. parral y v|baja, 2 casas, riego, tractor, herramientas, pozo, pesos 1.800.000. 50 %, 2 años. Gutiérrez 375. Tel. 257964.
19|8|C|841|19|8

FINCA a 35 kms. de ciudad, 8 Has. de viña y 25 Has. de alfalfa en producción, derecho de agua, además pozo semisurgente electrificado, represa de 6.000.000 de litros, casa con luz, animales y herramientas. Contado y facilidades. Ofic. Munello. Salta 1242. Ciudad.
19|8|F|84392|19|8

FINCA zona Este, a mts. del pavimento, 11 Has. de viña en producción, 5 Has. de parral alta producción y 12 Has. de tierra pareja, apta para todo cultivo, derecho de agua, además pozo semisurgente de 8" electrificado, pileta de 1.500.000 litros, irrigación Climaloc, 2 casas antisísmicas, una patronal y contratista, con sus respectivos galpones, tractor con implementos y herramientas generales. Contado y facilidades. Ofic. Munello. Salta 1242. Ciudad.
19|8|F|84393|19|8

FINQUITAS 1 ½ y 5 Has. Primavera, parral, chacra, vendo, acepto permutas. Salta 1743.
19|8|C|750|19|8

FINCA cerca de ciudad, abundante agua, tractor muy completo. Permutas. Tel. 2629°6.
19|8|F|15721|19|8|D

FINCA Luján s|pavimento, 8 Has., con 6 de parral, 70% uvas tintas. Excelente estado. Casa material. Informes: Gómez Mansilla, Chile 838, Tel. 290585.
19|8|F|84444|20|8

HERMOSA propiedad vendo en Barrio S|Ana. Casa antisísmica 2 dormitorios. Galpón 190 metros cuadrados y horno panadero. Total 475 metros cubiertos. Baratísima, m$n. 90.000.000, c|$ 45.000.000 y facilidades. Recibo casa menor precio. Juan Morelli. Maipú 1645, S|José. Tel. 258006.
19|8|C|878|19|8

LOTE Chacras de Coria 25 x 30 sobre Belgrano, 750 m2. Ubicación de excepción. Total $ 550.000. Contado 50% y facilidades. Colón 215. Tel. 245846.
19|8|C|854|19|8

LOTE El Salto, Potrerillos, 15 x 47, rodeado de residencias, 705 mts.2, sol, aire, agua; total $ 100.000,00; contado y facilidades. - Colón 215, Tel. 245846.
19|8|C|854|19|8

LOCAL ideal para negocio, escritorio con vivienda en Ciudad, transfiero, recibo automóvil. - José Fco. Moreno 1575.
16|8|F|83824|20|8

LOTES en Chacras de Coria, s|Viamonte, 25x33 y 21x34. Vendo c|facilidades. J. Cecco. Colón 617, Mza. Tel. 243330.
18|8|F|84176|19|8

LOTE 5ª Sección 10 x 14, vendo urgente c|facilidades. - Guarna. Olascoaga 389. C.
18|8|C|387|20|8

LOTE, oportunidad, Luzuriaga, próximo Sarmiento, 12 x 30. T. $ 55.000 c|facilidades. Hay dos más colindantes, misma medida. Venta urgente. San Martín 254. G. Cruz. Tel. 227011.
18|8|F|74870|20|8

LOTE sobre Sarmiento, G. Cruz, metros Acceso Sur, 14 metros de frente, 700 metros total. Becerra Colón y Tiburcio Benegas. Godoy Cruz.
18|8|F|84026|19|8

LUJAN, lote 210 m2. a 200 metros Sáenz Peña, t|servicios. Contado $ 50.000 y facilidades, vende Sánchez. San Martín 56. Tel. 980408. Luján.
19|8|F|84395|19|8

LOTE Bº OSN, t|servicios, s|J. M. Godoy, pegado Bº Cementista, junto 6ª Sección, 250 m2. Pesos 130.000 total c|facilidades. Escucho ofertas de contado. Teléfono 255867. Tratar: San Miguel 855 - Las Heras.
19|8|C|670|21|8

LOTE e|ciudad, interno, 200 m2., c|cloacas y agua. Contado pesos 2.000.000 m|n., mensual pesos 90.000 m|n. Gómez Lucero. Jujuy 123. C.
19|8|T|

ARROZ GARAVI
OFERTA POR POCOS DIAS!!!
COSECHA 1975 - PRECIOS ANTERIORES
BLUE BONET - GRANO LARGO el Kilo ..... $ 10,20
DOBLE CAROLINA - TIPO FORTUNA el Kilo ..... $ 16,80
Bolsas Plásticas de 1 kilo y Bolsones de 10.
VENTAS POR MAYOR Y MENOR
AL CONTADO Y EN EFECTIVO HASTA TERMINAR STOCK
Perito Moreno 600 — Godoy Cruz
12|8|F|74689|19|8

Empresa Oriental Cosmética
NECESITA
SEÑORA O SEÑORITA
SE REQUIERE: Edad 25 a 50 años - Movilidad propia - Teléfono Todo o medio día - Muy relacionada - Cultura general - Condiciones de liderazgo.
SE OFRECE: Alta remuneración acorde capacidad - Puesto ejecutivo de máxima jerarquía - Posibilidades de viajes al interior y exterior - Seguridad y estabilidad.
Concurrir: Plaza Hotel - Mendoza
Días 18 y 19 de 10 a 12 y de 16 a 20 Horas.
18|8|F|83884|19|8

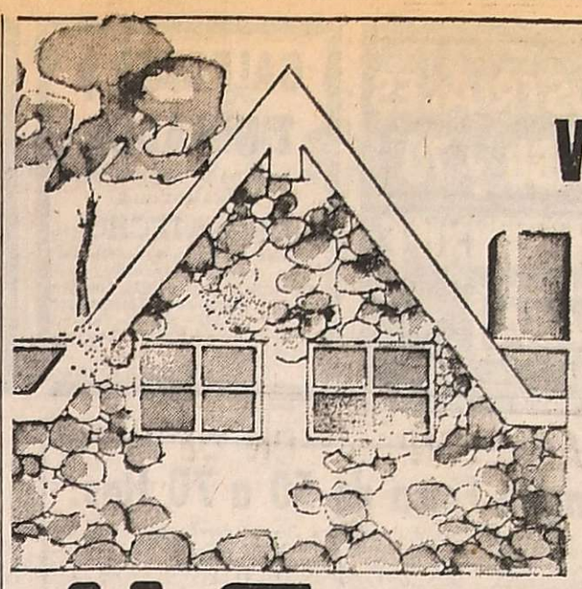

HERMOSA VIVIENDA TIPO, RURAL O DE TURISMO
Sup. 60 m²
ENTREGA EN 70 DIAS.
CONSULTENOS SIN COMPROMISO
INGENIERIA INTEGRAL CONSTRUCTORA
FEDERICO MORENO 1407
T.-254647-Mza.

TRABAJOS DE TALLA
CUALQUIER TIPO
Fábricas Precios Especiales
SAN MARTIN 1172 - LAS HERAS
18|8|C|536|20|8

En La Consulta
Se Vende 1 Casa
Tratar: SAN MARTIN 484
18|8|C|2/5|19|8

TOTAL
$ 39.000.000
Antisísmica Godoy Cruz, 2 dormitorios, dependencias, entrada vehículo, techo de losa y patio.
TELEFONOS 241457 - 23101
16|8|F|19|8

ORO
Y ALHAJAS EN DESUSO
COMPRAMOS
PAGAMOS EL MEJOR PRECIO
JOYERIA DENISSE
GALERIA TONSA - LOCAL A-11

ORO
PAGO MEJOR PRECIO
PATRICIAS MENDOCINAS 1519
A 20 metros calle Las Heras
15|8|C|855|25|8

VIVERO
CEREZOS - CIRUELOS - MANZANOS, DURAZNEROS - BARBADOS Y AMPLIO SURTIDO DE VARIEDADES DIVERSAS. PLANTAS DE PRIMERISIMA CALIDAD. BUSCEMA HNOS. S. A.
Lavalle 614 - Teléfono 21094 - San Martín - Mendoza
14|8|F|83455|19|8|A

VENDO
Hormigonera 350 Lts. Massa Motor Diesel 22 H.P. Comp. C. Pellegrini 27, 9º, "L" Buenos Aires.
18|8|F|84101|19|8

FURGON CITROEN MODELO 69
—SE VENDE—
Avenida de Acceso 3292 esp. Florida - Planta Hormilisto - V. Nueva
18|8|F|83880|19|8

Oferta GALLETITAS $ 20.- el Kg.
GRAN SURTIDO - DIRECTO DE FABRICA
Pasteur 1066 — Teléfono 214654 — San José
Mitre 1982 — Teléfono 255056 — Ciudad
14|3|C|439|19

HELADERIAS "RENON"
Necesita familia c|hijos grandes, para entregarles explotación heladería Pedro Molina. Unica oportunidad. Belgrano 1095 (de tarde)
19|8|C|698|19|2

DEPARTAMENTO CENTRICO
DE 1, 2 Y 3 DORMITORIOS. A ESTRENAR. FRONTALES.
— ACEPTO PERMUTAS —
R. BOLLETTINO - Patricias Mendocinas 824 - TEL. 247141
19|8|F|84414|19|8

ORO
LA MEJOR COTIZACION
COMPRAMOS AL MEJOR PRECIO
RESCATAMOS POLIZAS - PLATA
ASOCIADO A "COVEMPA"
NECOCHEA 62 — LOCAL 11
19|8|C|726|23|8

3 - REGIOS CHALETS - 3
Zona Parque, calle A. Alvarez. Dos a estrenar, con 3 dormitorios, liv. com., 2 baños, etc. Vende c/facilidades:
R. BOLLETTINO - Patricias Mendocinas 824 - TEL. 247141
19|8|F|84413|19|8

PEUGEOT 404 DIESEL
— IMPECABLE VENDO —
CATAMARCA 586 MENDOZA
19|8|C|798|20|8

COMPRO MUEBLES
USADOS O NUEVOS, O ANTICIPO PARA
Remate del Próximo Sábado 15 Hs.
"BENTURINO"
AVDA. COLON 669 - MENDOZA - TELEFS. 248730-244335
19|8|F|84342|22|8

ELECTRODOS
"Fortín" 13 A, Punta Azul (Acindar) 2,5 - 3,25 4 mm.
PRECIO OFICIAL - CANTIDAD LIMITADA
DEPOSITO "AVENIDA"
Bra. de Los Andes 454 - Teléf. 257463 - San José - Mendoza
19|8|F|84432|19|8

VIAJANTE
CON EXPERIENCIA EN MUEBLERIA
que conozca San Luis, Mendoza y Zona Sur del país. Escribir dando amplios informes a Poste Restante Diario LOS ANDES - Agencia San Juan - Avda. Libertador 57 - ESTE.
18|8|F|84031|2

VENTA DE
LADRILLONES LADRILLOS RIPIO y ARENA
COPIAPO 220 - B. Santa Ana
TEL. 261907. 15|8|C|718|22|8

VIAJANTE
Necesitamos
Con movilidad, p/Zona Cuyo, Artículos del hogar. Escribir dando amplias referencias a: J. K. (16) - Poste Restante Diario LOS ANDES
19|8|C|841|10|8

Hierro Nervado
4,2 OFERTA EL KILO ..... $ 32.-
La Varilla ... $ 42.-
TENEMOS TODAS MEDIDAS
FRANCISCO DE LA RETA 1258
TELEFONO 257016
19|8|C|706|707|22|8

Avisos Clasificados

(Viene de la Pág. anterior)

Compra y Venta de Propiedades

REGIA casa construcción mixta vendo en S|José, cerca de terminal de ómnibus, 348 metros de terreno y 220 metros cubiertos, 1|comedor, 3 dormitorios, amplia cocina-comedor y dependencias, patio español, t|los servicios. Recibo Dpto. en Ciudad. Juan Morelli. Maipú 1645, S|José. Tel. 258006.
19|8|C|878|19|8

SAN José vendo departamento estrenar, único con patio. Colón 293. Tel. 249914.
19|8|C|840|21|8

TIENDA vallejería céntrica, teléfono, mercadería. Anticipo pesos 50.000.000, saldo convenir. Recibo finca, casa, automóvil. José Federico Moreno 1575.
18|8|T|6086|20|8

VENDO contado casa en Dorrego y local céntrico, San Lorenzo 118, de 14 a 19 horas.
13|8|C|218|20|8

VENDO terreno en Viña del Mar, a 8 kms. de la plaza; 500 m2., totalmente urbanizado. Horario comercio, Tel. 245052, Mza.
18|8|C|441|19|8

VENDO casa en La Floresta, con negocio. Olavarría 204, Villa Nueva.
18|8|C|785|18|8

VENDO sin intermediario casa block en Villa Nueva, sobre calle Bolivia, a 50 mts. de Godoy Cruz, 100 metros cubiertos aproximado, entrada auto. Superficie terreno 396 m2., tiene agua, luz, supergas, pisos mosaicos. Total $ 320.000. Mitad al contado, saldo a convenir. Tratar con su propietario. Calle Francisco de la Reta 221, San José, Gllén.
19|8|C|680|20|8

VENDO 19 Has. Corralitos, p|electrificado, block o fracción. 9 Has. Costa Araujo, tractor Fiat. España 1248, 4º 57. T. 214316.
19|8|C|883|19|8

VENDO casa Godoy Cruz. Trato directo interesado. Juan B. Justo 455, Ciudad.
19|8|C|861|19|8

VENDO permuto lote centro Coquimbito, 500 m2., con agua y luz. Contado y facilidades. Recibo permutas. San Martín Sur 1055, G. Cruz.
19|8|F|74906|24|8

VENDO 6 Has. para chacra, derecho definitivo de agua. Recibo permutas y facilidades. San Matínr Sur 1055, Godoy Cruz.
19|8|F|74918|24|8

¿YA LEYO los avisos...? Ahora lea los de Benturino de ayer lunes. ¡La inmobiliaria que más trabaja! Colón 659. 246927. (Martillero Lugones). 19|8|F|84338|19|8

5ª SECCION, urgente vendo casa a estrenar. Colón 293. Tel. 249914.
19|8|C|840|21|8

$ 9.000.000 y facilidades, casa 3 ambientes, agua y luz, c|micros. San Martín 1618 y Saavedra, Las Heras.
19|8|C|899|19|8

$ 2.000.000 y facilidades, lote, agua y luz 3 c|asfalto. San Martín 1618 y Saavedra, Las Heras.
19|8|C|899|19|8

Compra y Venta de Muebles

A AMITRANO martillero - Teléf. 247711. Aristides Villanueva 332, ofrezca muebles, antigüedades, maquinarias, artículos generales. Pagamos mejor. Anticipamos dinero. 9|6|F|2223 Pte.

A. SELLA - Tel. 247447 - Martillero Tiburcio Benegas 776, ofrezca muebles, artículos hogar, máquinas usadas, dinero en el acto. 11|2|F|6992|Pte.

A BENTURINO, tel. 244335-248730, ofrezca muebles, antigüedades, artículos en general. Colón 669. 3.3|F|Pte.

ANTIGUEDADES, vendo, compro, permuto. Sillas, sillones, escritorio, mesas luz, apliques, adornos. José F. Moreno 2050. Ciudad. 16|8|C|134|19|8

FABRICANTE sigue entregando oferta novios: finos dormitorios, comedores, living, muebles sueltos, todo mitad precio, créditos al acto. Atención hasta 22 hs. - Confraternidad Ferroviaria 579, Ciudad. Por Videla Castillo al 3100.
19|8|C|691|19|8

Compra y Venta de Negocios en General

COMPRO negocio, casas, fincas, departamentos. Para numerosos pedidos. Tel. 215961. José Fco Moreno 1575.
15|8|F|83645|20|8

FARMACIA vendo, sin intermediarios, muy acreditada. Contado y facilidades. T. 246794.
16|8|C|342|343|19|8|AD

MERCADITO, verdulería y fiambrería c|propiedad, e|Rodeo de la Cruz, venta urgente, $ 150.000; s|3 años, r|auto. Minni, Bandera de los Andes 2829, Villa Nueva.
19|8|F|15717|19|8|D

RESTAURANTE céntrico acreditado, en Ciudad, con instalaciones. Total $ 75.000.000. Anticipo 40%. R|permutas. - José Fco. Moreno 1575.
16|8|F|83832|20|8

RESIDENCIAL céntrica 13 habitaciones, con baño privado. Anticipo $ 20.000.000, saldo convenir. T|$ 50.000.000. Recibo automóvil. - José Fco. Moreno 1575, Ciudad.
16|8|F|83828|20|8

RESTAURANTE, café, bar, vendo s|San Martín por no poder atender, sin personal, trabaja muy bien. Facilidades. (Otro) bar alta utilidad con subagencia quiniela oficial, muy barato, vendo sin personal. - Inf.: Martillero Juan. Agencia Prode. San Martín 821. 19|8|C|832|19|8

RESTAURANT bien ubicado c|instalaciones, playa estacionamiento, anticipo 50%; T. $ 90.000.000, r|permutas. José Federico Moreno 1575. 19|8|F|84477|20|8

VENDO instalaciones salón de belleza y pedicuría. Pueyrredón 273 - Godoy Cruz.
19|8|T|6106|20|8

Compra y Venta de Automotores y Cubiertas

ANDES AUTOMOTORES
O'Brien Esq. Alberdi
San José - Teléf. 259292
FIAT 600, 1972 ... $ 62.000
RENAULT 4-L, 64 „ 19.500
RENAULT Gordini 1971 ..... $ 32.500
RENAULT 4-F 65 „ 19.500
FIAT 800 Cupé 1967 ..... $ 34.500
FIAT 1.500, 1968 .. „ 43.000
CHEVROLET 1973 „ 65.000
VALIANT III, 1965 „ 36.500
RENAULT 4, 1968 „ 35.000
CHEVROLET 1937 „ 5.000
y facilidades a 24 meses o permuto.
19|8|F|84405|20|5

A - FALCON 67 vendo o permuto menor precio. Rioja 2072. Ciudad. Recibo coche chocado.
12|8|C|723|19|8

A RENAULT 63, contado $ 18.000 y cuotas. Avellaneda y Godoy Cruz - Villa Nueva.
19|8|F|15711|19|8|D

A VALIANT IV - 68, impecable, recibo permutas. - Godoy Cruz y Avellaneda, Villa Nueva.
19|8|F|15712|19|8|D

A CHEVROLET Super 67. Contado y cuotas. - Godoy Cruz y Avellaneda - Villa Nueva.
19|8|F|15713|19|8|D

A FIAT 1600-71, impecable. Recibo permuta menor valor. Godoy Cruz y Avellaneda - Villa Nueva.
19|8|F|15714|19|8|D

A RENAULT Gordini 66, motor 0 km., garantido. Contado y cuotas. Godoy Cruz y Avellaneda - Villa Nueva.
19|8|F|15703|19|8|D

A 4-L m|67, muy buen estado. contado y facilidades. Recibo permutas. Godoy Cruz y Avellaneda - Villa Nueva.
19|8|F|15704|19|8|D

A FIAT 1100 m|61, impecable. Contado y cuotas, recibo permuta. Godoy Cruz y Avellaneda, Villa Nueva.
19|8|F|15705|19|8|D

A. PERMUTO Valiant III 1965, por mayor precio. Dif. Ctdo. Ayacucho 362, Cdad. 19|8|C|855|19|8

A. CITROEN 68 Furgón, impecable, vendo. Contado. Rioja 2072, Cdad. 19|8|C|865|21|8

A. FALCON 67, vendo o permuto menor precio o chocado. Rioja 2072, Cdad. 19|8|C|865|25|8

A 4-L 66 mendocino, impecable, contado y cuotas. Godoy Cruz y Avellaneda. Villa Nueva.
19|8|F|15706|19|8|D

A ESTANCIERA 60, mejor que nueva, 22.000 y cuotas. Godoy Cruz y Avellaneda. Villa Nueva.
19|8|F|15707|19|8|D

A FORD 40, cupé Plymouth 38, Plymouth 47, 6.000 y cuotas. Godoy Cruz y Avellaneda. Villa Nueva.
19|8|F|15709|19|8|D

A CAMION Ford F-600 - 61, impecable motor 0 Km., cubiertas nuevas, vendo o permuto. Godoy Cruz y Avellaneda. Villa Nueva.
19|8|F|15708|19|8|D

A ESTANCIERA 58, 16.000 y cuotas. Godoy Cruz y Avellaneda. Villa Nueva.
19|8|F|15710|19|8|D

A PARTICULAR vendo Ford Taunus GXL modelo 75, motor 2300, con garantía fábrica. - Teléfono 224464. 19|8|C|763|19|8

A CAJA de 3 velocidades para Chevrolet vendo. Chile 1454.
19|8|T|06124|20|8

A GARIBALDI Y COSTANERA: Fiat 600 - 1974 - 1970; Peugeot 504-1973 XSE; Renault 12-1972; Cupé Torino 1972; Chevy 1972; Falcon 1973, 1972 y 1968; Camionetas Fiat 1968 y 1974; Camión Dodge DP 500 c|volquete gasolero. Impecables.
19|8|C|737|20|8

A DUEÑO compro automóvil cualquier marca y modelo, con o sin deuda, pago contado efectivo, inmediato. - Lucero Gutiérrez. - Corrientes 29 - Ciudad.
19|8|C|713|21|8

A CHEVROLET Super Sport 250 m|69. Contado y facilidades, permuto. - San Miguel 1885, Las Heras.
19|8|C|899|901|19|8

A R-12 m-71, contado y facilidades, permuto; San Miguel 1885, Las Heras.
19|8|C|899|901|19|8

A MOTOCARGA m|61, contado y facilidades, permuto. - San Miguel 1885, Las Heras.
19|8|C|899|901|19|8|D

A MOTONETA Siambretta m-59, contado y facilidades, permuto, San Miguel 1885, Las Heras.
19|8|C|899|901|19|8

A FIAT 600 m-69, contado y facilidades, permuto. San Miguel 1885, Las Heras.
19|8|C|899|901|19|8|D

A PEUGEOT 404 m|66, contado y facilidades, permuto. San Miguel 1885, Las Heras.
19|8|C|899|901|19|8|D

A CHEVROLET m|65, contado y facilidades, permuto. San Miguel 1885, Las Heras.
19|8|C|899|901|19|8

A SIAMBRETTA, Gilera, Fiat 600 vendo, permuto. Soler 795 (altura Dr. Moreno 3.500). Las Heras.
19|8|C|899|19|8

A. RAMBLER Classic M-66, contado y facilidades, permuto. San Miguel 1885, Las Heras.
19|8|C|899|19|8

A. CAMIONETA Chevrolet M-72 y M-66, contado y facilidades, permuto. San Miguel 1885. Las Heras.
19|8|C|899|19|8

A. CHEVROLET M-67; Estanciera M-61; Fiat 600 M-69; Ford Falcon M-66 y 4-S M/71; contado y facilidades, permuto. San Miguel 1885, Las Heras.
19|8|C|899|19|8

A - PEUGEOT 504, 71 y 72. Permuto. Facilidades. Olegario V. Andrade 641. 19|8|C|873|19|8

A. ACOPLADOS carrozados: Pratti, 3 ejes y Helvética, 2 ejes. Pmtas.
19|8|C|886|21|8

A. CUPE Torino 1973, c|aire. Mendocina, 30.000 kms. Fc. - M. A. Riccieri, S. Luis 540.
19|8|C|886|21|8

A. PICK-UPS: Chevrolet Diesel t| original. Brava 74|72. Rastrojero Diesel 1960. Peugeot 1968. Gladiator 1967. Acepta m o s Dctos.| Bga. M. A. Riccieri, S. Luis 540.
19|8|C|886|21|8

A. AUTOMOVILES: Línea completa Fiat y Peugeot. Falcon, Chevrolet, Rambler, Citroen, Renault. Cien unidades. M. A. Riccieri, S. Luis 540.
19|8|C|886|21|8

A. CAMIONES Diesel volcadores: Chevrolet C-70|1974. Ford 1965|56. Dodge 1962. Bedford 1961 y 20 unidades|m. - M. A. Riccieri, S. fc. M. A. Riccieri, S. Luis 540.
19|8|C|886|21|8

ATENCION: camión Ford 1960, c|volquete, diferencial alta y baja, estado general a toda prueba, vendo. Coronel Plaza 651.
19|8|T|6136|20|8

AUTOMOVIL Chevrolet 1946, vendo. Oportunidad. Coronel Plaza 651.
19|8|T|6137|20|8

AUTOMOTORES: Fiat 128 Familiar; Ami 8; Citroen; Fiat 600; Renault 4L; Gordini; Pick-Up Peugeot; Rastrojero. Permuto. Financio. "Beltrán 2060 (Barrio Bombal), Godoy Cruz".
19|8|F|84443|19|8

APURADO vendo camioneta Chevrolet Apache, impecable, recibo Renault. O'Higgins 1531. Godoy Cruz.
19|8|F|74903|20|8

AUTOS vendo Mercedes Benz 53 220 naftero, motor desarmado, muy bueno $ 36.000; Fiat 53 motor reparado listo para armar, $ 35.000; Ford A mod. 31, 2 p. $ 12.000; Ford 38, 4 p. $ 15.000 a prueba, ver en Ricardo Gutiérrez 238, Bº Alejo Luzuriaga, 2 cuadras al Norte de Maza y Sarmiento.
19|8|C|797|19|8

APROVECHE Fiat 1.100 mod. 1962, $ 3.500.000 total. San Martín 1243 Las Heras.
19|8|C|899|19|8

BARATA G.T.X. 73 b|estado, vendo, permuto. Pueyrredón 25. Godoy Cruz. 19|8|C|830|19|8

COMPRO unidades usadas, modelo 62 en adelante. Buenos Aires 344, Mza. 1|10|F|31470|Pte.

CITROEN rojo, 0 kilómetro; Citroen verde, 0 km. - Colón 248.
5|8|F|14910|Pte.

CAMIONETA Dodge Diesel, nueva, vendo. Facilidades. Permutas. R/ documentos uvas o vino. Rioja Nº 1448, Mendoza.
7|8|F|81087|19

CAMION De Soto 1960, c|volquete, estado bueno, vendo, facilidades, permutas. - Bandera de los Andes 2829, Villa Nueva.
19|8|F|15715|19|8

CAMION Bedford Mod. 1962, c|motor 1967; Acoplado Helvética c| tanque y carrocería, vendo. Ruta 7. Km. 8. Sr. Ancheloni.
19|8|F|84479|21|8

CAMIONETAS Chevrolet 72 y Chevrolet 66, caja ancha, impecables; Chevrolet Super 65, una joya y Fiat 600 M-70. Acepto permutas. B. de los Andes 4343 Villa Nueva, Gilén.
19|8|F|84451|22|8

CAMION Dodge 1964, volquete, OK., R. Camioneta. Lavalle 235, G. Cruz, T. 220800.
19|8|F|74944|19|8

CAMION gasolero De Soto 1962, motor 1973, gomas nuevas 900x20 carrocería cargas generales. Vendo, recibo Rastrojero. Perigto Moreno 1600, G. Cruz.
19|8|F|74929|20|8

CAMION Dodge 57 con motor Perkins 1974, total $ 160.000, facilidades, permutas. Tel. 262986.
19|8|F|15723|19|8|D

COMPRO acoplado d|14-16 toneladas, pago c|casa e|Rodeo de la Cruz. Minni. Tel. 261644.
19|8|F|15719|19|8|D

CUPE Torino 1971 TS muy buena, poco contado y facilidades a 24 meses o permuto. O'Brien y Alberdi, San José.
19|8|F|84409|20|8

CITROEN 3 CV 72, vende particular, oportunidad. Cangallo 2435, Cdad. 19|8|C|863|20|8

CITROEN 2 CV - 68. Impecable. Vendo. San Juan 1189. Cdad.
19|8|C|838|19|8

CAMIONETA T80 caja cuarta buen estado. Ideal p|motor gasolero. Liquido. Teléfono 246118.
19|8|C|809|19|8

CUBIERTAS 700x16, 6 telas, precio oportunidad, juego de 4. Mitre 2485 3er. Piso - 5. Tel. 254093.
19|8|C|417|19|8

CITROEN 3 C.V. 0 km. precio ocasión vendo o permuto. Lavalle 333. Ciudad. - 258491.
19|8|C|819|20|8

CITROEN 2 C.V. 1968, motor cero km. $ 39.500 y facilidades a 24 meses o permuto. O'Brien y Alberdi - San José.
19|8|F|84407|20|8

COMPRO moto, motor Sachs. Luzuriaga 210, Ciudad.
19|8|T|6150|19|8

CAMIONETA De Soto, 65. Permuto. Facilidades. Olegario V. Andrade 641. 19|8|C|873|19|8

CAMIONETA (igual Rastrojero Frontal), impecable. 35.000 y facilidades. Permutas. Chile 952 - Ciudad. 19|8|C|831|19|8

CHEVROLET Super 69 - 65 impecable, recibo permuta, facilidades. Jorge A. Calle 487. Ciudad.
19|8|C|899|901|20|8

CHEVY 1970 impecable, llantas magnesio, vendo. - Total contado $ 12.900.000. San Luis 285.
19|8|C|754|19|8

CHEVROLET 1969 muy bueno vendo, permuto, Federico Moreno 2847 - Ciudad.
19|8|C|757|19|8

DI TELLA 65 vendo. - Benavente 4457, Villa Nueva - Tel. 261155.
19|8|T|6116|20|8

DUEÑO vende Fairlane LTD acondicionado g|radiales, impecable, p|contado, s|convenir. - Santa Fé 129 - Ciudad.
19|8|T|06118|19|8

DODGE 1.500, 0 Km., recibo permuta, diferencia contado. Jorge A. Calle 487. Ciudad.
19|8|C|899|901|20|8

EQUIPO Térmico Leyland semirremolque y acoplado. Vendo, recibo permuta. - Teléfono 241344.
19|8|C|801|20|8

ESCAPES y silenciadores, venta y colocación, precios incompetibles. "Martínez". Alberdi 648. - San José.
10|8|C|177|10|9

ESTANCIERA 62, muy buena; Rural Fiat 1500-68; Gordini 66 y 64, todos en buen estado. B. de los Andes 4343, Villa Nueva Gllén.
19|8|F|84439|22|8

ESTANCIERA IKA 1965 Tornado, flamante vendo, escucho oferta. Perito Moreno 1600. G. Cruz.
19|8|F|74931|20|8

FIAT 600 73, buen estado. Oportunidad contado. Coronel Ramírez 2906. Ciudad.
18|8|C|236|20|8

FIAT 1500 impecable vendo o permuto. Sgto. Cabral 447. G. Cruz.
18|8|F|74864|19|8

FIAT 125 Berlina 1974 nuevito vendo. Clarck 422. Ciudad.
19|8|T|6145|19|8

FIAT 600|73, única mano, particular vende o permuta. Espejo 519. Cdad.
19|8|C|846|19|8

FORD Falcon de Lujo 70, impecable, particular vende o permuta. Espejo 519. Cdad.
19|8|C|846|19|8

FIAT 1600 modelo 72, impecable. oportunidad. - Tiburcio Benegas 1358, Ciudad.
19|8|C|714|20|8

FIAT 600-68, muy buen estado general, vendo. Oportunidad. San Martín 1305, Godoy Cruz.
19|8|T|6126|19|8

FIAT 600 mod. 1970 muy bueno, vendo o permuto. Lavalle 333. Ciudad. - 258491.
19|8|C|819|20|8

FIAT 125 modelo 73 vendo o permuto menor precio. Salta 820. Ciudad. 19|8|C|821|20|8

FIAT 600 - 1972. Gutenberg 3684, Villa Nueva. 19|8|C|782|19|8

FALCON 65 y Cupé Torino 1970, vendo, impecables. Contado y facilidades. Salta 2337, Ciudad.
19|8|T|6113|20|8

FORD Falcon 65, vendo. - Benavente 4457 - Villa Nueva. Teléfono 261155.
19|8|T|6108|20|8

FIAT 128 - 74-1300 L, impecable, vendo o permuto. Alte. Brown 1474 - Godoy Cruz.
19|8|C|736|21|8

FIAT 128 m-71, impecable. Recibo permuta, facilidades. Jorge A. Calle 487, Ciudad.
19|8|C|899|20|8

FIAT 1.500 mod. 1966, 600 mod. 1969 mendocinos, facilidades. Cayetano Silva 2740. C. T. 254473.
19|8|C|899|19|8

FIAT 1.600 muy buen estado, permuto, saldo facilidades. Jorge A. Calle 487. Ciudad.
19|8|C|899|901|20|8

FIAT 125|73, flamante. Precio oportunidad. Permuta. Facilidades. Entre Ríos 208, Dpto. A.
19|8|C|882|20|8

GILERA Spring 188 - 1970 impecable, vendo con facilidades. San Luis 285.
19|8|C|754|19|8

IMPALA 66, caja automática, aire acondicionado, permuto. Olegario V. Andrade 641.
19|8|C|873|19|8

IMPECABLE Dodge 1500 M-71. B. de los Andes 4343, Villa Nueva, Gilén. 19|8|F|84447|21|8

IAVA 1973 flamante vendo o permuto. Pellegrini 1601, G. Cruz.
19|8|C|794|21|8

JEEP vendo en excelente estado, modelo 1958. Palma 110 - Maipú. Mendoza. 18|8|F|83898|19|8

JEEP IKA 1966, carrozado d|fábrica, único, vendo, facilidades. - Emilio Civit 75, Cdad.
19|8|F|74937|19|8

JEEP IKA 1965 petitero, carburador Holley, palanca al piso. Vendo primer oferta razonable. Perito Moreno 1600. G. Cruz.
19|8|F|84933|20|8

MOTOCICLETA AJS 500 r| reparada, vendo, mitad contado, saldo permutas varias.. Jorge Calle 208. C.
19|8|C|833|19|8

MOTORES diesel 0 km. modelo 75 (joya) Hanomag, 4 cilindros 104 H.P. usado, en perfectas condiciones, con turbo, ambos para camioneta, se entregan colocados. Motor 4 cilindros 90 H.P. con caja de 5ta. para camión o bombeo. Buenos Vecinos 646. Rodeo de la Cruz. Teléf. 123.
18|8|F|84192|19|8

MOTOR gasolero Mercedes Benz 64, nuevo con garantía, completo caja, listo para colocar. Gualberto Godoy 1258, Dorrego.
19|8|F|84474|19|8

OPEL 1958, vendo, permuto por mayor precio. Diferencia contado. 9 de Julio 2675. Ciudad.
19|8|T|06125|19|8

OFERTAS: Rastrojero 1970, 209.000 pesos; Peugeot 404 1967, $ 79.800. Taunus 1958, $ 34.800. Entre Ríos 125. 19|8|C|882|20|8

PEUGEOT 404 - 1973 totalmente nuevo 24.000 km. reales única mano, equipado, llantas magnecio, radiales, etc. Vendo contado y facilidades, permuto. - Don Bosco 40.
19|8|C|729|21|8

RENAULT 12. Rural. Vendo. Acepto menor precio, prefer|ble R-6. Chile y Yapeyú - Tunuyán.
18|8|C|185|19|8

R 6 1970, chapa Mendoza, buen estado, vendo contado efectivo $ 9.900.000 m|n., tiene deuda 7 cuotas de $ 121.286 m|n. Quijote de la Mancha 2742, Bº Comércio, Godoy Cruz, de 9,15 a 11.30.
19|8|T|6146|19|8

RENAULT 4-S-72, particular, vendo o permuto. Espejo 519. Cdad.
19|8|C|846|19|8

RECIEN pintado, Jeep petitero, muy bueno; Ford 40 de lujo. Acepto permuta. B. de los Andes 4343, Villa Nueva.
19|8|F|84455|22|8

RAMBLER Ambassador 66, contado, permuto, facilidades. Olegario V. Andrade 641.
19|8|C|873|19|8

RENAULT Gordini 64, permuto, facilidades. - Olegario V. Andrade 641.
19|8|C|873|19|8

RURAL Fiat 1500 y Fiat 1500 69, vendo. - Benavente 4457, Villa Nueva. Tel. 261155.
19|8|T|6117|20|8

RASTROJERO Diesel 62, vendo. - Benavente 4457 - Villa Nueva. - Tel. 261155.
19|8|T|6103|20|8

RENAULT Dauphine m|62. Oferta contado $ 31.500. Jorge A. Calle 487, Ciudad.
19|8|C|899|901|20|8

RENAULT 4 71|68, facilidades. Recibo permuta. - Jorge A. Calle 487 - Ciudad.
19|8|C|899|901|20|8

RENAULT 4-L, 66, estado bueno. Permuto. Facilidades. Olegario V. Andrade 641. 19|8|C|873|19|8

RENAULT 12|72, poco uso. Precio total, $ 158.000. Recibo auto chico. Montecaseros 2866.
19|8|C|882|20|8

SU AUTOMOVIL mod. 65 en adelante se lo recibo en consignación se lo vendo al mejor precio y rápido. Marsán Automotores. Jorge A. Calle 487, Ciudad.
19|8|C|899|901|20|8

TORINO 69, 4 puertas, a toda prueba. Permuto. Facilidades. Olegario V. Andrade 641.
19|8|C|873|19|8

URGENTE 4-L 67, $ 48.000. Contado únicamente. San Martín 1192. Las Heras.
19|8|C|899|23|8

VENDO Citroen 1974 al contado. San Lorenzo 118 - 14 a 19 hs.
13|8|C|218|20|8

VENDO camioneta Diesel, nueva, facilidades. Permuta. Recibimos documentos uvas o vino. San Juan 1447. Mendoza.
7|8|F|81063|19

VENDO chasis Dodge DP-600, modelo 1968, impecable, frenos de aire, financiación. - San Martín 7898, Carrodilla, Godoy Cruz. Mendoza.
16|8|F|83807|19|8

VENDO Heinkel similar Isetta. - Biritos 91, G. Cruz.
19|8|C|860|19|8

VENDO o permuto Ambassador 67 por coche chico 70 en adelante. Diferencia contado. Chile 2047. Mza. Tel. 250166.
19|8|C|842|20|8

VENDO motor Bedford desarmado, un cigüeñal Mercedes 1114. Coronel Díaz 215. Cdad.
19|8|C|843|19|8

VENDO o permuto 15 cuotas Rombo 80 R-6. Llamar Tel. 972728.
19|8|C|800|21|8

VENDO Fiat 68 $ 6.000.000 contado y facilidades. Bombal 420, Dorrego.
19|8|C|454|19|8

VENDO o permuto Ambassador 67 por camioneta Gladiator m. 70 en adelante. I. Chavarría 345 - Ciudad, altura Moreno 3130.
19|8|C|734|19|8

VENDO cubiertas nuevas 750 x 16, de 8 telas. - Juan G. Godoy 1015, Dorrego. De 10 a 12 hs.
19|8|C|687|19|8

4-S - 72, impecable. 45.000 y facilidades. Permutas. Chile 952, Ciudad. 19|8|C|831|19|8

VENTAS VARIAS

A PRECIOS increíbles, estanterías metálicas Morwin, mostradores, vitrinas, Alto S.R.L. - San Martín Nº 520, Godoy Cruz, Tel. 220308, Mza.
29|7|F|79136|Pte.|S

A BUEN precio estanterías, guardarropas, y todo tipo de muebles metálicos p|oficina y comercio. Fabricante. Godoy Cruz 128. - Ciudad. 5|8|F|80675|19

A TRAJES, tapados, pantalones, camisas, vestidos. - San Lorenzo 1797 - Barrio Sarmiento, Guaymallén. 13|8|C|234|20|8

A MENOR precio vendo hierro, caños, sanitarios nuevos. Teléfono 259249. 19|8|C|698|20|8

A OFERTA semanal $ 1.999 Estantería metálica 2 x 0,90 x 0,30 metros. Fábrica Pettazzi Hnos. Ituzaingó 2454 - Tel. 251406.
14|8|C|433|21|8

A OFERTA semanal $ 5.500. Vitrina vertical, puertas corredizas 5 estantes regulables, 1,70 x 0,80 x 0,35 mts. Fábrica Pettazzi Hnos. Ituzaingó 2454 - Tel. 251406.
14|8|C|433|21|8

¡¡A PEKINESES!!, enanos, cachorritos finísimos. Unicos e|Mendoza vendo. Decúrgez 156. Godoy Cruz.
10|8|C|345|346|19|8|D.

A - OCASION vendo juego sillones cuero p|escritorio y cortadora de flambres. Sargento Cabral 364. C.
19|8|C|759|22|8

A REPARO soplete de pintar y compresores, venta de repuestos en todas las marcas. Alvear 380, Villa Hipódromo, Godoy Cruz.
19|8|C|783|19|8

A SKI sin uso, Rosignol, con fijaciones japonesas Hopé, liquido $ 7.000. Martín Zapata 483. Tel. 252094. 19|8|C|574|20|8

A DENTISTA vendo soldadura de punto articuladores m u f l a s y torno, 25 de Mayo 96, Coquimbito, Maipú.
19|8|F|74933|19|8

ATENCION Restaurantes, vendo friturador para 50 lts. y peladora de papas 180 kg. por hora. Emilio Civit 277 - Mendoza.
19|8|C|789|19|8

ATENCION, somos fabricantes, vendemos heladeras comerciales de todo tipo. Uruguay 509 San José. Tel. 259981. 19|8|C|733|25|8

ARTICULOS de librería vendo a mitad de su valor, 2 cubiertas Fiat 1500 y 1 Citroen, 25 de Mayo 96, Coquimbito, Maipú.
19|8|F|74939|19|8

ARADO chacarero, 3 rejas, como nuevo, vendo, ver y tratar hoy, de 7 a 14 hs. Primitivo de la Reta 1041, Ciudad.
19|8|F|15725|20|8|D

BIANCHI legítima, balanzas, hornos, etc. directo fábrica. Tel. 243280. 21|6|F|70842|Pte.

BALANZAS, cortadoras de fiambres, sierras y picadoras de carne, heladeras comerciales. Unidades nuevas y usadas. Amplios créditos. San Martín 202. Ciudad. 1|7|F|32311 Pte.

BALANZAS, heladeras, estanterías nuevas, usadas. Bianchi legítima. Tel. 251749. S. Martín 2614.
11|7|F|75073|Pte.

BOLSA alta

ORO
PAGO $ 320 Gr. Of.
RESCATO POLIZAS
JOYERIA BASSO
SAN JUAN 1359.
12|8|C|655|19|8

JUNIN
Asesoramiento Civil, Comercial y Laboral
EXCEQUIEL REDONDO
ABOGADO
Martes y jueves de 16 a 20 horas.
SALVADOR GONZALEZ 227
16|8|F|74824|19|8

COMERCIANTES INDUSTRIALES
Mamelucos • Pantalones Camisas
VENDE **SALOMON CHERNICOFF** OMBU y 70
DISTRIBUIDOR AUTORIZADO GRAFA
PEDIDOS: EN SAN RAFAEL: AVELLANEDA 79 - TEL. 22977
EN MENDOZA: TELEFONO 245503

GALPONES y TINGLADOS
A MEDIDA - PRECIO FIJO E INAMOVIBLE
TINGLATECHO
Zizzias 450 - Benegas - Godoy Cruz - Carril Cervantes (Alt. 2400). San Martín 1955, Godoy Cruz - Mendoza - Teléfonos: 221765 - 248402 - 290078 - 248279 Mitre 765 San Rafael. Teléfs. 24660 - 25476.
5|8|F|80593|31|8|A

FIAT IAVA
0 Km.
Peugeot 504
1969
Perfecto Estado
VENDO
San Juan 242 - Ciudad
19|8|F|84427|19|8

FERIA CUYANA DEL TRACTOR
TRAC MEN
TRACTORES CON GARANTIA
DON BOSCO 467 — MENDOZA
FIAT 431 V.
FIAT 500
FIAT 400 STD.
DEUTZ A 40 V.
MASSEY FERGUSON 150 V.
MASSEY FERGUSON 155
El más amplio surtido en Máquinas Usadas
— FINANCIACION —
18|8|F|83868|19|8

VENDO o PERMUTO
Tractor
Marca Massey - Fergusson, semi nuevo. En garantía. Tratar: Faucho 261, Tunuyán o al Telef. 259998.
16|8|F|84023|20|8

ORO
PAGO HASTA $ 355 O.F.
JOYERIA "MARTINEZ"
San Martín y Alem - Gal. Rosso. Local 9 (nueve).
12|8|C|613|19|8

SAN RAFAEL
Cabriadas de 10 y 12 ms. de Hierro Angulo
Vendo 25. Total o fraccionadas.
SAN MARTIN SUR 576
GODOY CRUZ
19|8|C|702|19|8

VENDEDOR/A
Se necesita con experiencia Circuitos Cerrados. Amplias referencias. Por carta a: FORMULA (4) Poste Restante Diario LOS ANDES
19|8|F|84363|20|8

Compro Finca de 50 a 70 Has.
Puede tener uvas finas y tierra para chacra, derecho de agua. 30 kms. ciudad. Permuto casa estrenar Boulogne Sur Mer, 6ª Sección, 3 dorm. y demás dependencias, detalles de categoría. Se entrega algo efectivo. - MENGONI. COLON 428. TELEFONO 246295.
16|8|F|83814|19|8

Motor Perkins
4 Cilindros de Bombeo
— VENDO —
Barrio DECAVIAL - Manzana L, Casa 1 (detrás cementerio Godoy Cruz).
19|8|T|06090|19|8

ALAMO y COIHUE
TABLAS 1 x 4 - 1 x 5 - 1 x 6 Hasta 4 Mts.
TIRANTES 2 x 4 - 2 x 5 - 2 x 6 „ 4 mts.
„ 3 x 4 - 3 x 5 - 3 x 6 „ 5 mts.
LIQUIDO 150.000 PULGADAS A $ 3.- c/u.
PERITO MORENO 1600 -:- TEL EF. 226345 -:- GODOY CRUZ
19|8|F|74225|20|8

MOTOR ELECTRICO
COMPRO
DE 350 A 450 H.P. DE 50 CICLOS
BLINDADO 100% DE 700 A 900 r.p.m.
TELEFONO 24262 — SAN RAFAEL
18|8|F|84313|19|8

PEUGEOT 504 1974
Pocos Kms.
PEUGEOT 404 1970
Celeste
PEUGEOT 404 1968
Impecable
PEUGEOT PICK-UP 1973
Buen estado
FALCON 221 1973
Caja 4ta.
Julio L. Aguirre 375 - Ciudad
19|8|C|740|21|8

HIERRO
DE CONSTRUCCION NERVADO
OFERTA: 4,2 barras 12 metros $ 45.-
y como siempre hay existencias del 6 - 8 - 10 al 20. Caños Cloacas, galvanizados y de plomo, todas las medidas.
SAN MARTIN 145 - LAS HERAS - TELEFONO 216980
15|8|C|897|22|8

ACOPLADO
— COMPRO —
DE 4.000 A 5.000 KILOS
BUEN ESTADO - T. 240442
Horario de comercio
19|8|C|694|19|8

ORO
COMPRAMOS
PAGAMOS MEJOR PRECIO
Galería Tonsa — Local A-14
15|8|F|83820|31|

ELECTRODOS
DE 2,50 - 3,25 Y 4 mm.
PUNTA AZUL $ 77,00 Kg.
O'BRIEN 60 — SAN JOSE
MENDOZA
19|8|C|682|20|8

MINERVA
MANUAL
Imprenta Compra Contado
Alvear 64, Tel. 21714
San Martín - Mza.
19|8|C|8

PASTO DE 1ª
Vende Finca "La Lidia", de G. Halpern, calle Las Margaritas, 9 Kms. al norte de Ruta 7 - Fray Luis Beltrán - Mza. - Tel. 243173 De 7.30 a 12.30 hs.
19|8|F|84353|19|8

FORD FALCON
Vendo. Modelo 70. Buen estado. Chapa Mendoza. 9 de Julio 965, 1º Piso, Ciudad. Lunes a viernes de 8 a 12 horas.
12|8|C|169|20|8

Oficial Mueblero
SE NECESITA
CARRIL NACIONAL 6813, RODEO DE LA CRUZ, Mza.
18|8|C|231|20|8

ORO
PLATA - PLATINO - BRILLANTES
Compro al mejor precio de plaza. O. F. $ 370. VOY A DOMICILIO.
Sarmiento 50, Local 5, Tel. 244960.
14|8|C|689|24|8

SERVICIO ESPECIALIZADO PEUGEOT JARDIN DEL AUTOMOVIL

Avisos Clasificados

(Viene de la pag. anterior)

Compras Varias

BENTURINO. Martillero. Teléf. 248730 y 244335. Av. Colón 669. Ofrezca muebles, antigüedades, artículos de hogar. Anticipo dinero. 2|1|F|7828|Pte.

TRAJES, saco, pulóver, pantalones, camisa, vestido, camas, elástico, colchones, bicicleta, transitores, teléfono 262324. Guajardo.
18|8|C|469|21|8

MASADORA 40 a 90 kilos, sobadora pastelera y batidora, usadas, compro. Pellegrini 813. San José - Guaymallén.
19|8|C|688|19|8

COMPRO metales, chatarras y vehículos para desarme y maquinarias, r|domicilio. Teléfonos: 261743 y 262172.
10|8|C|271|272|20|8|D.

COMPRO dormitorios, radios, mesas, sillas, bicicletas, máq. coser, comedor, artículos hogar. Tel. 262993. 19|8|C|747|23|8

COMPRO estanterías usadas para depósito. Tel. 250166.
19|8|C|842|20|8

ADERA usada para parral, compro, Tel. 252379.
19|8|C|866|20|8

Combinados, Cambiadores y Televisores

AMBIE el tubo de su televisor y páguelo a crédito. Garibaldi 374. Teléfono 248066.
10|8|F|81631|Pte.

TECNICO alemán brinda la atención esmerada a su televisor, que Ud siempre buscó sin encontrarlo. También atiende los sábados y domingos. - Tel. 244229.
16|8|C|46|26|8

Ocupaciones Varias Pedidas

PODADORES, tractoristas y atadoras/es parrales, necesitamos en Finca "La Lidia" de G. Halpern, calle Las Margaritas, 9 kms. al norte de Ruta 7, Fray L. Beltrán - Mza. Damos alojamiento.
18|8|C|335|22|8

JOVENES no mayores de 16 años necesito para trabajo manual. Presentarse Sargento Cabral 692, Ciudad, Mendoza.
19|8|T|6134|19|8

VENDEDOR domiciliario necesito, buen porcentaje. San Martín 2112.
19|8|T|6098|20|8

SEÑORA o señorita, afamada empresa de cosmética, ofrece su promoción y venta, Teléfono 222343.
19|8|T|06148|19|8

LBAÑIL, medio oficial, competente con herramientas de mano. J. B. Justo 1055, Godoy Cruz, Batalla Berjer.
19|8|C|876|19|8

OSTURERA prolija. Presentarse con muestra boutique Harapos, Amigorena 94.
19|8|T|6121|19|8

OSTURERAS guantes industriales c|experiencia. Aristóbulo del Valle 1078, Guaymallén, micro 16. 19|8|C|864|19|8

ONTRATISTA: familia numerosa para parral, en Montecaseros, necesito. Presentarse en Carril Costa Canal, Montecaseros, Km. 22 - San Martín.
19|8|F|84482|23|8

NFERMERA para atención día, noche. Tratar tarde. T. 293076.
19|8|T|6103|19|8

NFERMERA para asociar a clínica se necesita. Concurrir de 16 a 20 horas a Olascoaga 2590. Mendoza. 19|8|C|755|20|8

NFORMANTES, para informes comerciales, capital y Gran Mendoza, necesitamos con moto, edad 21 a 25 años, 3º año comercial mínimo, puede tener otro empleo, ofrecimiento manuscripto únicamente, director de CIO. Lamadrid 469, Mendoza.
19|8|T|06154|19|8

NECESITO oficiales carpinteros y oficial hojalatero, Las Cañas 365, Guaymallén
19|8|F|84469|20|8

ECESITO oficial mecánico a porcentaje, oficial pintor al tanto, oficial chapista al tanto. - Eusebio Blanco 127, Ciudad.
19|8|T|6132|19|8

ECESITO ayudante peinadora y y una manicura. Entre Ríos 86, Ciudad. 19|8|T|6133|19|8

ECESITO obreros agricultores, prácticos para podar, injertar, arar, etc. Inútil presentarse si no tiene experiencia. San Martín Sur 709, Godoy Cruz.
19|8|F|84396|22|8

NECESITO oficial mueblero, con referencias. Trabajo permanente. Olascoaga 965. San José. - Guaymallén. 18|8|C|299|19|8

NECESITAMOS señoritas y jóvenes de buena presencia para trabajo lucrativo. Presentarse en A.C.I.P.A., calle Rivadavia 521, Godoy Cruz, Mendoza, de 18,30 a 20,30 hs.
19|8|F|74874|19|8

NECESITO chapista. Perú 1565, Ciudad. 19|8|C|710|19|8

NECESITO oficiales muebleros. Sgto. Cabral 337. Godoy Cruz.
18|8|C|414|19|8

NECESITO costurera, trabajo a llevar. Tratar: San Martín 2614, Ciudad. 19|8|C|850|20|8

NECESITO oficial pintor, empapelador, Clark 570, ciudad.
19|8|C|829|19|8

NECESITO señorita para atención de carrito. Paso de los Andes 2279, Godoy Cruz.
19|8|T|06141|20|8|D

OFICIAL y medio oficial chapista, Mitre 513, San José.
19|8|C|868|19|8

PERSONAS ambos sexos de 14 a 60 años que deseen ingresar a taller metalúrgico, mecánico o industrial o independizarse. Inscríbase curso básico totalmente práctico de máquinas, herramientas. Taller Escuela. Fundación E. A. G. Juan G. Godoy 969 (altura Dorrego al 500. Guaymallén.
19|8|F|84411|19|8

PROMOTORES/AS necesita incorporar a su departamento de ventas. Importante industria química. Ingreso $ 7.000 mensuales. Presentarse hoy y días subsiguientes de 10 a 18 horas, Beltrán 933, Godoy Cruz.
19|8|T|6157|20|8

PEINADORA competente necesito se ofrece vivienda, Yrigoyen 90, Godoy Cruz. Tel. 244980.
19|8|T|6155|19|8

SERVICIO Asistencial Mendoza necesita jóvenes ambos sexos mayores de edad y con buena presencia para departamento promoción y venta. Presentarse de 9 a 12 en Mitre 521 - 1º 15.
19|8|T|6101|19|8

SEÑORITA para atención niños. Tel. 293076. 19|8|T|6103|19|8

SEÑORITA mayor de 18 años; sueldo $ 100 diarios, para whiskería 1ra. clase. San Martín 80. Dpto. B. Mendoza.
18|8|C|678-79|20|8|A|D.

SUPERVISORES/AS con movilidad para dirigir departamento ventas. Presentarse hoy de 10 a 18 horas hasta el día 24|8, Beltrán 933, Godoy Cruz.
19|8|T|6158|19|8

OFRECIDAS

EMPAPELADOS: colocación papeles pintados, nacionales vinílicos. Trabajos garantidos. Armando. Tel. 226666.
1|8|C|140|13|9

EMPAQUISTA oficial de calzados se ofrece. - Rivadavia 985, Godoy Cruz.
19|8|C|701|19|8

CASERO ofrécese matrimonio, el pensionado, sin pretenciones. - Tel. 217054, señor Domínguez
19|8|C|803|19|8

OFRECESE señor c|familia p|capataz o administrador, cuento c|2 tractoristas y amplias referencias. Molinero Tejeda 1171 - Las Heras (J. Sánchez).
18|8|C|291|19|8

OFRECESE oficial pintor y empapelados, alfombras, cortinas, refacciones en general. Trabajos garantidos. Teléfono 249639.
18|8|T|06067|22|8

OFRECESE secretaria ejecutiva. - Escribir Garibaldi 118 - 7º Piso - Dpto. 6.
19|8|C|672|19|8

RESTAURACION libros valiosos encuadernación. - Montecaseros 2028 - Mendoza.
18|8|C|280|24|8

SEÑORA práctica cuida niños enfermos. Damas d|compañía. Teléfono 252688.
19|8|C723|19|8

SEÑORITA se ofrece para negocio de venta electrónica, con conocimientos fundamentales. Rivadavia 985, Godoy Cruz.
198|C|701|19|8

TECNICO mecánico, especialista en diesel con gran experiencia, se ofrece con referencia a satisfacción, 42 años. Tratar, Av. Bandera de los Andes 5905, Teléfono 260564, Chacarita París.
19|8|T|06147|19|8

VEHICULO económico, oficina céntrica c|teléfono y trabajo personal ½ día, dispongo para anexar o asociar actividad lucrativa. Tel. 250726. 19|8|C|770|19|8

Ofrecidos Varios

EMPRESA CIPOLLETTI
DESTAPAR CLOACAS
Teléfonos 260570 y 261695
A - Destapar cloacas, desagües, plomería, gas instalaciones de calefones, destape instantáneo c|equipo moderno, de cañerías de agua caliente, albañilería.
13|8|C|347|20|8

EMPRESA NUEVA YORK
A DESTAPAR CLOACAS
Reparo y limpio calefones en el día. Sopleteo de cañerías de agua caliente. Instalo estufas.
18|8|C|421|20|8

EMPRESA GODOY CRUZ
A DESTAPAR CLOACAS
DE URGENCIA
Teléfono 244064.
Atiendo: Luján - Maipú - Chacras de Coria. Destapo cañerías de agua caliente c/equipos modernos. Plomería, limpieza de calefones y cocinas.
18|8|C|421|20|8

A DESTAPAR cloacas desagües, calefones gas, plomería. "Trabajos garantidos". Tel. 250617.
3|10|F|39365|Pte.

A DOMICILIO reparamos heladeras familiares, comerciales, lavarropas. Asesoramiento gratis. - Teléfono 260136. 7|9|F|25946|Pte.

A CALEFONES a gas exclusivamente reparamos - "Instantáneos y térmicos". Santa Fe 238 Ciudad. Teléfonos 258853 y 261408.
30|7|C|332|29|8

A DESAGOTE pozos y cámaras sépticas, destape cloacales. - La Moderna. - Teléfono 243865.
2|8|C|205|2|9

A PLOMERO destape cañería, cloacas, agua y albañales, arreglo calefones gas. Tel. 223449.
9|8|C|35|19|8

A. HELADERAS, lavarropas, termocalefones. Servicio rápido, seguro, garantido. Cayetano Silva 2938 C. T. 250471.
7|8|C|580|27|8

A DESTAPAR cloacas, cañerías, gas, plomería. - Tel. 242948. Juan B. Justo 564, Godoy Cruz.
16|8|C|58|59|30|8|D

A BUEN plomero, gasista económico. Visitas gratis. Calefones, cañerías, instalaciones. Destapes. Teléfono 216085.
16|8|C|698|23|8

A COMPAÑIA Integral, de limpieza. Teléfono 220283. Alfombras sueltas. - Pisos alfombrados. Juegos de living. Encerado - Lustrado. Equipos modernos. Trabajos garantizados. Rivadavia 956. G. Cruz. Mza.
18|8|F|84038|23|8

A CALEFONES estufas, reparación, limpieza, destapo cañerías agua caliente. - Trabajos garantidos. - Teléfono 255589.
18|8|C|478|22|8

"A DOMICILIO", reparaciones d|lavarropas, calefones instantáneos, estufas, cocinas, plomería, urgencias. Rioja 355, Teléfono 248250.
19|8|T|06138|23|8

A DOMICILIO instalo, limpio y reparo cocinas, calefones, estufas, etc. Tel. 220734.
7|3|F|39502|Pte

A DESAGOTE de pozos limpieza de cámaras, Bº UNIMEV. M-6, C-18. - Tel. 261745.
11|3|F|40682|Pte.

A REPARACIONES electricidad, plomería, carpintería. Pintura de obras. Trabajos inmediatos. Tel. 246920.
4|8|F|80792|19|8

A - CALEFONES, plomero, gasista, lavarropas, reparaciones, instalaciones. Precios razonables. Atención inmediata. Tel. 246434.
11|8|C|453|26|8

A PULIR, plastificar, arreglos pisos madera, Casa Caputo. Salta 1448 - Teléfono 256785.
12|8|C|579|22|8

A. MOTORES eléctricos, motobombas, compresores, equipos generales, reparaciones. Precios razonables. Atención inmediata. Teléf. 246434.
11|8|C|007|31|8

A DOMICILIO se ofrece plomero, servicio rápido. Tel. 257286.
18|8|C|467|22|8

A DOMICILIO se ofrece plomero, servicio rápido. Tel. 259929.
18|8|C|476|22|8

A DOMICILIO se ofrece plomero, servicio rápido. Tel. 220322.
18|8|C|476|22|8

A DESTAPAR cloacas y desagües pluviales. Telef. 247316.
19|8|C|814|20|8

A PLOMERO gasista calefones, albañilería, pintura, mosaista. Espejo 156, Tel. 241914.
19|8|C|812|19|8

A BUEN precio plomero gasista a domicilio urgente. Rioja 1800, Tel. 259901 - 255998.
19|8|C|806|21|8

A REPARACIONES electricidad, plomería, carpintería. Pintura de obras. Trabajos inmediatos. Teléfono 246920.
19|8|F|20|8

A BUEN plomero, gasista. Teléfono 217431.
19|8|C|274|23|8

A ARREGLAR, calefones, cocinas, estufas. Tel. 217431.
19|8|C|274|23|8

A PLASTIFICAR, pulir, encerar pisos madera, pintar casas, plomería, gasista. Tel. 250482.
19|8|C|716|17|9

A PINTOR obra, empapelado, colocación cielorrasos, lienzo, anexos. Teléf. 257324.
19|8|C|877|20|8

ALEM 427 TV, electricidad, cerrajería. plomería, gas, cloacas. Tel. 247773. 14|8|C|524|525|21|8|D.

ALBAÑIL, techos, trabajos generales de albañilería, trabajos de urgencia. Tel. 250571.
18|8|C|554|19|8

ALBAÑILERIA, plomería, cloacas, electricidad, pintura y trabajos generales. Capacidad y seriedad. Solicitar presupuestos sin compromisos al teléfono 254647.
18|8|F|84387|18|8

ALBAÑILERIA, refacciones en general, impermeabilización de techos. Garantía. Trabajos en el acto, Tel. 251849.
19|8|C|699|19|8

ALBAÑILERIA, frente IGGAM, moldeados, impermiabilización techos, trabajos de construcción en general, facilidades de pago. Teléf. 215744.
19|8|C|896|21|8

COLCHONERO a domicilio, lana, pullman, cotín; arreglamos camas, estiramos elásticos. T. 258860. 6|8|C|310|5|9

COLCHONERO: Arreglo colchones pullman y de lana. Tel. 218989.
6|8|C|249|7|9

CIELORRASOS telgopor, albañilería general, pintura, empapelado, impermeabilización. Teléfono 248539.
19|8|C|684|25|8

DESAGOTE de pozos y cámaras sépticas. Teléfono 293241.
18|8|C|438|24|8

EX MECANICO Eslabón de Lujo, arregla lavarropas. Tel. 249364.
12|8|C|682|19|8

GASISTAS, plomeros, instalaciones, reparaciones cañerías, calefones, estufas, cocinas. T|garantidos. Teléfono 259168.
18|8|C|321a|23|8

INSTALACION y reparaciones agua, gas, cloacas, techos, garantía escrita, Tel. 261281.
13|8|C|153|28|8

PERFECCION en cielorrasos, premoldeados de yeso. Rápida colocación. Económicos. Garantidos. Créditos. Tel. 248874.
13|8|C|306|20|8

REPARAMOS persianas americanas a domicilio. Islas Malvinas 367. Gutiérrez. Maipú.
19|8|C|745|19|8

TECHOS, terrazas, tejas, zinc, cielorrasos, telgopor, pintura. Financiación. - Teléfono 254475.
18|8|C|300|21|8

YESERIA remiendo y nuevos, molduras difusas, decoraciones en yeso en general. Facilidades. Teléfono 215744. 15|8|C|637|24|8

Préstamos e Hipotecas

DOCUMENTOS hipotecarios compro, seriedad, rapidez. Reserva absoluta - Juan Agencia Prode. San Martín 821.
19|8|C|832|19|8

Educacionales

A ALUMNOS secundarios y bachillerato adultos, t|materias, preparan experimentados profesores, p|módicos. San Martín 276, ciudad. Teléf. 246172.
14|8|C|555|24|8

A ALUMNOS secundarios, preparamos t|materias, mucha experiencia. Buenos Aires 330, 5º F. T. 253639.
18|8|C|386|1|9

ABSOLUTA responsabilidad Instituto Columbia prepara INGRESOS, todas materias secundarias. Enseñamos a estudiar. 242715.
18|8|C|305|20|8

Academias

APRENDA peluquería para damas cursos acelerados. - Academia L'Etoile. San Martín 1718.
12|8|C|756|1|9

CASAS RODANTES Y EMBARCACIONES

A CASAS rodante. Todo tipo y modelo. Entrega inmediata. Independencia 317. Las Heras.
18|8|C|430|20|8

LANCHA con motor Mercury 110 caballos $ 160.000, facilidades, permutas. Tel. 262936.
19|8|F|15722|19|8|D

NEVADA siempre de temporada. Jesús Serna 175. Maipú.
3|8|F|13964|4|9|D

Labores Femeninas

CORTINADOS de tela: Riel - sabicort, impecable terminación, reparaciones, financiación, teléfono 256564.
18|8|C|522|22|8

MOISES vestimos completos de 20 a 22 horas. Granaderos 2783, Mendoza.
8|8|F|81304|31|12|Pte.

TALLER tejidos punto, confeccionamos a medida en máquinas industriales. Juan B. Justo 441, A. Ciudad.
14|8|C|557|19|3

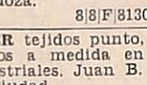

EXTRAVIOS

GRATIFICARE devolución reloj de dama, caja y malla de oro por mismo valor en efectivo. Extraviado día 18 - 8 - 75, trayecto micro línea 5, entre 9 de Julio y Las Heras hasta Hospital E. Civit, hora 6.30. Recuerdo de familia. Primitivo de la Reta 1092. Ciudad. 19|8|C|805|19|8

Pensión y Piezas Amobladas

ALOJAMIENTO $ 30 diarios. Baños privados - teléfono. Vélez Sársfield 777 - Dorrego.
16|8|C|998-999|19|8|D.

ALOJAMIENTO caballeros mensuales. San Luis 243, Cdad.
18|8|C|294|295|22|8|D

ALOJAMIENTO familiar para 2 caballeros, señoritas o matrimonio serios, Granaderos 1489, Dto. 3. 18|8|C|284|19|8

ALOJAMIENTO muy distinguido casa familia a señor honorable. teléfono 257994.
19|8|T|6115|19|8

ALQUILO habitación amoblada en casa de familia con pensión, matrimonio o caballero. Pueyrredón 482. Ciudad. Colectivos 8, 9 y 3.
19|8|T|6092|19|8

ALOJAMIENTO a metros Correo Central para estudiantes o empleados. Tel. 242731.
19|8|T|6004|19|8

CASA familia pensión para personas ancianas distinguidas. Maza 661. 12|8|C|652|19|8

CASA familia respetable ofrece habitación amueblada, derecho cocina, compartir joven o dos personas. Olegario Andrade 155. Las Heras. Micros 1, 2, 5 y 6.
19|8|C|807|19|8

DISPONGO habitaciones amobladas c|derecho cocina. Belgrano 1472. Ciudad. 19|8|C|676|19|8

DOY alojamiento a personas honorables, residencial distinguida. - Montevideo 294. Ciudad.
19|8|C|751|752|20|8

DOY alojamiento a caballeros. Teléfono 251849. 19|8|C|699|19|8

DOY alojamiento en casa de familia a hombre solo, a compartir. Sarmiento 1808, Las Heras.
19|8|C|899|19|8

ENVIO viandas a domicilio. Pueyrredón 482. Ciudad.
19|8|T|6092|19|8

EN CASA de familia, alquilo habitación amoblada a señora o señorita, con derecho a cocina. Ituzaingó 2167.
19|8|T|6139|19|8

HOGAR de Ancianos. Atención completa. Precios módicos. Patricias Mendocinas 778. Ciudad.
16|8|C|979|19|8

OFREZCO pleno centro, habitación amoblada, una o dos personas. Tel. 251090. 19|8|T|6105|19|8

PIEZA amoblada para hombre o señorita sola, Paso de los Andes 1063, Villa Hipódromo, teléfono 227769.
18|8|C|272|19|8

RESIDENCIAL muy céntrica de alojamiento a matrimonios, señoritas o caballeros. San Lorenzo 19. Ciudad. 18|8|C|721|722|19|8|AD

RESIDENCIAL ofrece hospedaje, con derecho a cocina. Rivadavia 985, Godoy Cruz, teléfono 243838.
19|8|T|6152|20|8

SEÑORITA busca hospedaje, lugar céntrico. Teléfono 246152.
19|8|C|725|19|8

VIANDAS a domicilios, comidas caseras, Tel. 241441.
18|8|C|408|22|8

Arriendos y Cambios

A PROPIETARIOS indicamos cómo alquilar para hacer buen negocio. Mediante nuestro sistema, usted siempre cobra. Evítese dificultades. Diríjase a quien cuyo nombre y apellido inspira confianza. Pídanos información gratuitamente. José Federico Moreno - Ex Director de la Cámara de Alquileres. San Lorenzo 332. Teléfono 249745.
16|8|C|979|19|8

A $ 3.000 local céntrico; 2 ambientes, primer piso. José Federico Moreno (h.), San Lorenzo 332.
19|8|C|879|19|8

A $ 2.500, departamentito próximo a Hospital Español; p|matrimonio. José Moreno (h.), San Lorenzo 332.
19|8|C|879|19|8

A $ 2.800 casa regular, Rodeo d|la Cruz; c|algunos muebles. José Federico Moreno (h.), San Lorenzo 332.
19|8|C|879|19|8

A $ 350.000 alquilo departamento interno c|Godoy Cruz, 2 dormitorios. España 1121, oficina 2. C.
19|8|T|6128|19|8

A MATRIMONIO solo alquilo habitación amoblada con baño y cocina, ciudad, $ 1.200. T. 254647.
19|8|T|6095|19|8

A $ 6.000.- Casa Ciudad, amoblada, c|teléfono; liv.-comedor, 2 dormitorios, dep. servicio, patio. "Provivienda". - Perú 1214.
19|8|C|772|19|8

A. DUEÑO deseo alquilar casa, pago hasta 4.000,00. Cayetano Silva 441, G. Cruz. 19|8|C|848|19|8

ALQUILO hermosa casa, 2 plantas, 3 dormitorios y dependencias, jardín, garaje. Inmobiliaria Garibaldi, Garibaldi 464, T. 243397.
19|8|F|84466|19|8

ALQUILO casa en Ciudad, 2 plantas, 3 dormitorios, dependencias, garaje. Inmobiliaria Garibaldi, Garibaldi 464, Tel. 243397.
19|8|F|84465|19|8

ALQUILO casa 1 planta, 3 dormitorios, dependencias, patio, cochera. Inmobiliaria Garibaldi, Garibaldi 464, Tel. 243397.
19|8|F|84467|19|8

ALQUILO casa en Dorrego, a estrenar, 3 dormitorios, living comedor, cocina comedor, baño principal, otro baño, patio y churrasquera. Inmobiliaria Garibaldi, Garibaldi 464, Tel. 243397.
19|8|F|84464|19|8

ALQUILO casa en Dorrego, a estrenar, 3 dormitorios, living comedor, cocina comedor, cochera, patio, 2 baños, jardín, nueva a estrenar. Inmobiliaria Garibaldi, Garibaldi 464 - Teléf. 243397.
19|8|F|84463|19|8

ALQUILERES d|piezas, departamentos o|casas, positivamente rentables y seguros. Consulte con Oliveri. T. 225471 o Alvear 1823, Villa Hipódromo.
18|8|C|424|20|8

ALQUILAR deseo casa o departamento p|empleados Y.P.F., garantiza l|misma. T. 256583.
19|8|T|6129|20|8

ALQUILO garage para negocio o depósito en Villa Nueva, calle Arenales 1179. Gillén. Mza.
19|8|T|6087|21|8

ALQUILO habitación amuebladа, c|cocina y teléfono a señoritas o matrimonio. C. W. Puebla. - T. 244043. 19|8|C|683|19|8

ALQUILO: 9 de Julio, oficinas c|toilette desde $ 200.000; local pl. baja c|subsuelo y toilette, $ 900.000; Dpto. central, 2 dormitorios, con muebles, $ 800.000. Canizo Puebla. Tel. 247949.
19|8|F|84390|19|8

ALQUILO casa Bº Santa Ana, 3 dormitorios, $ 4.500. Don Bosco 286. Ciudad. 19|8|C|825|19|8

ALQUILO $ 7.000 local 5 x 9. Bien ubicado, c|teléfono. Chile 1819. Cdad. 19|8|C|799|19|8

ALQUILO oficinas zona céntrica. individual o agrupadas, toilettes privados, frontales, a inaugurar, desde $ 2.000,00. Colón 215. Tel. 245846. 19|8|C|854|19|8

ALQUILO amplia habitación, derecho cocina, baño. San Martín Sur 291, Godoy Cruz.
19|8|F|749|19|8

ALQUILAR necesito casa grande para depósito, garantías a satisfacción. Pte. Rte. Diario LOS ANDES 19 (H). 19|8|C|832|19|8

ANTISISMICA, 2 dormitorios, comedor, cocina, baño, cochera, jardín, ofrezco. T. 291304.
19|8|T|19|8

ALQUILO local para carnicería. - Teléfono 225789.
19|8|T|6159|20|8

BUSCO departamento alquilar, zona Guaymallén. Tel. 253308.
19|8|C|898|20|8

CASA c|Bº Bombal, 2 dormitorios, living, cocina c|artefactos, gas. Alquilar, $ 500.000. Urquiza 127, oficina 12, C. 19|8|C|884|19|8

DUEÑO alquila departamento amoblado por temporada, 2 dormitorios y dependencias. Verlo y tratar Lavalle 256, Dpto. 1 Mendoza. Tel. 218443.
9|8|C|965|19|8

MARTILLERO necesita alquilar o compartir escritorio. Pte. Rte. Diario LOS ANDES (8) H.
19|8|C|832|19|8

NECESITO alquilar departamento o casa de $ 2.500 a $ 3.000 mensuales. Llamar 222985. Sgto. Cabral 299, Godoy Cruz.
18|8|C|414|19|8

NECESITO alquilar departamento céntrico 1 ó 2 ambientes. Rivadavia 165, Ciudad. Llamar teléfono 249095.
18|8|C|414|19|8

NECESITO alquilar localcito, casa vieja o habitación a la calle, para taller televisión, zona calles Catamarca, Corrientes, Salta, Montecaseros. Llamar 215046.
19|8|C|788|19|8

OFREZCO en alquiler casa de categoría a estrenar en 5ta. Sección, 3 dormitorios y dependencias, garaje, habitación y baño de servicio, terraza. Tratar en la misma, hoy de 15 a 18 hs. Avellaneda 492 - Ciudad.
18|8|F|84132|19|8

TRANSFIERO o vendo hermosa boite, contado y facilidades. Recibo coche. Jujuy 123. C.
19|8|T|6130|20|8

TRANSFIERO oficina, c|muebles y teléfono, s|9 de Julio a|1000. Llaves: Welzman. T. 250277.
19|8|C|815|19|8

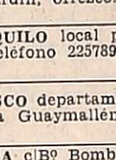

Servicio Doméstico Pedidos

A EMPLEADA cama adentro, departamento chico; sueldo, pesos 150.000. Colón 510. Primer piso. Dpto. B. 16|8|C|489|20|8

A EMPLEADAS c|o sin retiro sueldos $ 200.000. Morón 284. - Teléfono 291104. 18|8|C|39a1|22|8

"A" EMPLEADAS necesito m|día, t|día c|adentro, b|sueldos. "España", España 1683. T. 259168.
18|8|C|276|22|8

A EMPLEADA necesito para Buenos Aires, que entienda cocina, excelente sueldo. San Martín 1273. 18|8|C|293|19|

A - EMPLEADA servicio doméstico cama adentro. Tratar: San Martín 1821, 1º A. Ciudad.
19|8|T|6104|19|8

A - EMPLEADA cama adentro con referencias, sin lavado ni planchado, que entienda cocina, pesos 200.000, Cnel. Díaz 461, ciudad. 19|8|T|6097|19|8

A EMPLEADA necesito horas de limpieza para residencial, San Juan 651. 2º piso. Dpto. 4.
19|8|T|6094|19|8

A EMPLEADA cama adentro sin cocina. Lamadrid 283. Ciudad. Teléf. 243501. Micros 8 y 10.
19|8|T|6110|19|8

A EMPLEADA necesito cama adentro. Mitre 1483 - 2º piso, Dpto. 23, esquina Las Heras.
19|8|T|6109|19|8

A EMPLEADA atender una persona y ayudar negocio. Alvear Nº 1826 - G. Cruz. Tel. 245392.
19|8|C|771|19|8

A - NECESITO empleada de 8 a 15 horas, con referencias. Aristides Villanueva 644. Ciudad.
19|8|T|6100|20|8

A - EMPLEADA para limpieza, ½ día o todo el día. Castellanos 782, Dorrego. Gillén. 19|8|C|732|20|8

A EMPLEADA necesito ½ día, sin lavado y planchado. José Federico Moreno 2275, ciudad.
19|8|C|859|20|8

A EMPLEADA de 8 a 12.30, p|limpieza, San Martín 535, Godoy Cruz.
19|8|F|74935|20|8

A. EMPLEADA cama adentro, buen sueldo. Rodríguez 1008, Ciudad.
19|8|T|20|8

A. CHICA jovencita, cama adentro, para ayudar quehaceres. - Almirante Brown 1525, Godoy Cruz.
19|8|T|19|8

ARGENTINA c|adentro, tareas domésticas, $ 130.000. A. Maure Nº 779. Micro 12. Hoy y mañana.
12|8|C|745-46|19|8

ARGENTINA cama adentro con referencias. Avda. España 596, 2º Piso. 19|8|T|6123|21|8

ARGENTINA, señorita mayor o señora, competente, tareas domésticas, sepa cocina. Todo el día. Referencias, Perito Moreno 1056, Godoy Cruz, Tratar 16 hs. en adelante. Teléf. 221324.
19|8|F|74905|19|8

ARGENTINA para servicio doméstico, cama adentro sepa cocinar, Teléf. 224860, A. Tomba 90, Godoy Cruz.
19|8|F|74940|20|8

**CH

El pesista medio pesado, Roberto Carrasco; José Alesci, director técnico del equipo argentino, y el liviano Rafael Ricardo Pennisi, en su visita al diario LOS ANDES.

Destacada actuación de pesistas mendocinos

Estuvieron de visita en la sección Deportes de LOS ANDES el presidente de la Federación Mendocina de Pesas, señor Rafael Cabrera, con el director técnico del equipo argentino de pesistas que compitieron en el 8º campeonato sudamericano de pesas, realizado en La Paz, República de Bolivia.

Intervinieron Venezuela, Brasil, Bolivia, Chile y Argentina, obteniendo el título por equipos la representación de Venezuela, con 83 puntos, seguido de Brasil con 82; tercero Bolivia, con 58; cuarto Chile, con 51 y quinto Argentina, con 38 puntos.

José Alesci, director técnico del equipo argentino, se mostró satisfecho con los resultados, tanto que en individual, el título fue para el santafesino Francisco López, en mosca; dos subcampeones sudamericanos, José Lemme y Gerónimo Baransky, ambos de Río IV, Córdoba.

Al lesionarse el mendocino Roberto Carrasco en un intento de arranque, en categoría medio pesado, sufrió la luxación del codo derecho, lo que le impidió seguir compitiendo quedando el mendocino Rafael Ricardo Pennisi en liviano, que en la clasificación individual se ubicó segundo en arranque tercero en envión y tercero en la general.

Nos destacó Alesci, la muy buena actuación que tuvieron los organizadores con las delegaciones en todos sus aspectos, como así también el buen comportamiento y disciplina de la delegación argentina.

Por último, el presidente, señor Cabrera, elogió la actuación de los pesistas mendocinos, en especial a Pennisi, y felicitando al santafesino López, que se trajo un título para la Argentina, como así a López y Baransky por haberse clasificado

La cena de la "Peña de la Amistad"

Su tradicional cena mensual hará realizar el viernes 29 del corriente la Peña de la Amistad Futbolística. Han sido invitados entre otros deportistas, los recordados "Patita" Olivencia, Riportella, Angel Méndez, Corral, Primo y Aldo Palazzo, Aracena, Lezcano, Chufica Ferreyra, Chiaramonte, y Araujo Benítez. También ha sido invitado especialmente el señor Jorge Adolfo Calle, jefe de Noticias de Deportes de LOS ANDES y "El Andino".

Deudas de los clubes con Agremiados

BUENOS AIRES, 18. (Télam). — En una conferencia de prensa, el secretario gremial de Futbolistas Argentinos Agremiados, Héctor Catoira, denunció que la mayoría de los clubes afiliados a la AFA tienen una deuda millonaria con la entidad por la falta de pago de las cuotas gremiales para la obra social descontadas a los jugadores de los haberes mensuales que perciben.

Según las constancias contables de éstas son las sumas que deben las distintas instituciones: Unión, 62.286.89 pesos; Colón, 67.459,07; Argentinos Júniors, 73.007.11; Atlanta, 78.496,58; Bánfield, 59.331,82; Chacarita, 69.363,31; Estudiantes, 51.938; Gimnasia y Esgrima, 79.821,91; Huracán, 82.225,04; Independiente, 63.254,16; Racing Club, 55.763.72; San Lorenzo, 100.000; Témperley, 31.000; Vélez, 70.000; Newell's, 25.000 y Boca Júniors, 35.000. Unicamente están al día en sus pagos All Boys, Ferro, River y Rosario Central.

La deuda global de los clubes de primera B asciende a 402.519 pesos y un solo club abonó las cuotas: Almirante Brown.

El Metropolitano 1975

Con un fervor nunca visto

BUENOS AIRES, 18 (Télam). — Llegó a su término, con la consagración de River campeón, uno de los dos acontecimientos máximos del fútbol argentino, el certamen metropolitano, y a través de los casi siete meses que demandó la disputa de sus 38 fechas, las conclusiones, en muchos aspectos, no dejan sino un resultado positivo, aunque, en general, el tono en que se desenvolvió el certamen fuese siempre del mismo nivel que el observado en otras temporadas.

Hubo hechos salientes como la magnífica conquista de River, que despertó un fervor como muy pocas veces o nunca se vivió; actuaciones realmente meritorias como las de Huracán, Boca y Colón; notables revelaciones como las de Unión, el año último en primera división "B", esta vez un increíble animador del certamen; campañas sorprendentes como las de Estudiantes y Ferro, en un momento ubicados en los primeros planos, y, por último, el surgimiento de valores en los que, sin duda, estará sustentado en el futuro nuestro fútbol.

Pero, en el rubro negativo o rayano con él, no pueden olvidarse la primacía de un juego por lo común de gran chatura, mecanizado, frío, desprovisto de ideas positivas, y, también, la insólita campaña de dos nombres clásicos de nuestro fútbol, como San Lorenzo y Racing, sumergidos en una increíble mediocridad, sin olvidar la falta de continuidad del campeonato, sus alteraciones como consecuencia de los conflictos surgidos entre futbolistas y árbitros con la Asociación del Fútbol Argentino, que determinaron fechas suspendidas, muchos momentos de ansiedad, horas perdidas sin que se produjesen cambios sustanciales y que como saldo quedase una imagen deteriorada de nuestro fútbol, que, es evidente, no merecía actitudes como ésa.

Así, a grandes rasgos, fueron señalados, en el momento del balance final del Metropolitano del 75, lo bueno y lo malo de un campeonato que, por cierto, contó con muchos matices como para constreñir todo a lo señalado y no ahondar en lo sucedido.

Aquel 16 de febrero, en que se disputó la fecha inicial, ya había dos hechos que no podían escapar al comentario: Boca, gran favorito, padecía una grave crisis interna. Seis de sus valores claves, el arquero Sánchez, Rogel, Potente, García Cambón, Ferrero y Nicolau, no se ponían de acuerdo con el club, estallaba la crisis, faltaban al primer compromiso y Boca caía, con suplentes, en La Plata, ante Gimnasia.

A todo esto River, la atracción por sus espectaculares adquisiciones, pese a su esfuerzo, no podía aventajar a Estudiantes en Núñez pese a merecerlo con creces; Unión, que había sorprendido con sus contrataciones, conseguía el primer triunfo e iniciaba una sorprendente serie de triunfos, mientras la calidad de Independiente se insinuaba con tremendas posibilidades.

Pero el panorama de la primera rueda no fue, medianamente, reflejo de lo que sucedería, con posterioridad, salvo en el caso de los santafesinos.

Sucedió que River inició luego una marcha, casi sin fisuras al comienzo, en camino de superar esos 18 años de sinsabores. Así, de pronto, se convirtió en una atracción de dimensiones insospechadas. Los records de recaudación se sucedieron, los distintos escenarios resultaban chicos ante la afluencia masiva de sus simpatizantes poseídos de un fervor que parecía no tener límites.

River sumaba puntos, lograba victorias resonantes, alcanzaba un nivel mas que aceptable, ya era un fenómeno especial. Sustentado en un arquero de la capacidad de Fillol, con un zaguero notable como Perfumo y hábilmente manejado por Alonso, sin olvidar la mesura que imponía Raimondo y la cuota de buen fútbol que le daba J. J. López, el conjunto de Núñez convencía cada vez más con su esquema ofensivo, con esa mentalidad que caracterizaba a sus hombres, que se lanzaban sobre campo adversario sin pausas y arrasaban con cuanto se le oponía.

El único que se mantenía firme en persecución de River era Unión, que en pleno período de afiatamiento conseguía imponer la teoría de su técnico, el controvertido Juan Carlos Lorenzo, pues se las ingeniaba para vencer en Santa Fe y no salía desairado como visitante.

Independiente comenzaba a mostrar vacilaciones, quizás entonces con la mente puesta más que en el Metropolitano, en la Copa Intercontinental, que luego perdió con el Atlético de Madrid; Boca, pese a la vuelta de quienes lo habían precipitado en la crisis, seguía sin sobresalir, mientras que Ferro se acercaba a los primeros planos y se producía un fenómeno curioso.

En efecto, Racing era protagonista de un hecho singular, como que contaba con la delantera más efectiva, pero también con la defensa más derrotada. El equipo de Avellaneda, pese a lo que insinuó en la pretemporada, no encontraba su rumbo, pero peor era el caso de San Lorenzo, que se debatía en los últimos puestos, apenas a unos meses de haberse adjudicado el Nacional de 1974.

Eso sí, ya se insinuaba el buen fútbol de Colón, mientras que Huracán, tras la vacilación que se produjo luego del alejamiento de César Luis Menotti y la incertidumbre que trajo aparejada la incorporación de Mario Imbellone, inició su escalada cuando el brasileño "Delem" se hizo cargo del plantel y el conjunto volvió a su línea habitual.

De pronto, el panorama se le esclareció a River. Su diferencia aumentó considerablemente; Unión, sin desaparecer de la lucha por el primer puesto, perdía peso. Apenas si asomaba un Ferro consistente en la defensa, preciso y contundente en el contraataque.

Independiente había dejado de ser rival de riesgo; Boca continuaba dubitativo ante la desazón de su numerosa legión de adeptos; los equipos rosarinos dedicaban sus mejores esfuerzos a la Copa Libertadores de América.

Ya aparecían las primeras sonrisas en la gente de River; conseguir un campeonato, ese título que se le negaba desde 1957, podía convertirse en realidad, tal la distancia en puntos y en juego entre el líder del certamen y el resto de los participantes. Así quedó comprobado al finalizar la primera rueda, con un justo y cómodo vencedor: River.

Dos reacciones

Muy lejos, Unión, aunque lo suyo era por demás ponderable, y Ferro, mientras que posteriormente el pelotón se desgranaba en altibajos y alejado, aunque ya se insinuaban dos reacciones: la de Huracán y Boca, sin olvidar que Estudiantes se convertía en serio examinador para los más encumbrados.

Pero justamente la segunda rueda, cuando todo parecía decidido, mostró una baja increíble en River. Su producción ya no fue la misma. La imagen ofensiva dio paso a esquemas conservadores. Absurdamente se recurrió a planteos timoratos, en un inexplicable afán por aprovechar al máximo la ventaja amplia. Pero ésta se redujo al influjo de un Boca que arremetía, y ante el empuje de Unión, Colón y Huracán, que se mantenían o avanzaban con firmeza.

Claro que Ferro cedía, que tanto Rosario Central como Newell's no se asentaban, que San Lorenzo seguía navegando en un mar de incertidumbres, que Racing, alejado Juan José Pizzuti de la dirección técnica e incorporado Osvaldo Zubeldía, cada vez se inclinaba más sin que nadie pudiese explicarse lo que pasaba en el club de Avellaneda.

A todo esto, su rival de siempre, Independiente, se olvidaba del Metropolitano y su preocupación máxima volvía a ser la Copa Libertadores de América, que conseguía en forma magnífica luego de dejar en el camino a Cruzeiro —en notable hazaña— y Central, para derrotar en las finales a los chilenos de Unión Española.

La diferencia se fue estrechando y, de repente, River cayó sucesivamente ante Atlanta, Newell's y en el gran clásico con Boca. Ahora sólo tres puntos separaban a los máximos rivales del fútbol y restaban cuatro fechas. Pero también estaban al acecho Huracán y Unión, sin olvidar a Estudiantes y a Colón. Los dos clubes santafesinos compartían el halago de ser los únicos en mantener su cancha invicta, mientras que la producción de Huracán y Estudiantes, sobre todo del primero, aumentaba considerablemente.

Hasta que, de pronto, estalla una huelga de futbolistas y la AFA dispone que el campeonato continúe, que los clubes recurran a elementos de divisiones inferiores. Así, de esa manera, se produce una situación única en el fútbol argentino, como que más de 50.000 personas pagan la cifra récord de 1.756.274, por entradas populares, para ver un encuentro entre conjuntos integrados por jugadores de tercera y cuarta divisiones: el que en Vélez sostuvieron River y Argentinos Júniors.

Y allí se concreta la segunda paradoja, porque ya no era cuestión de nombres, sino que interesaba exclusivamente conseguir el objetivo, fuera con quien fuera, borrar así tantos años de sinsabores.

Por eso, Rubén Norberto Bruno, un joven poco menos que desconocido, se incorporó, de buenas a primeras, a la historia de un club y del fútbol argentino, cobraba una inusitada notoriedad: con su gol, River accedía al ansiado título, los festejos cobraban una altura como jamás concibieron los más fervorosos simpatizantes del campeón.

Al fin y al cabo, era justicia. Resultaba el premio al mejor, al que, pese a cualquier altibajo momentáneo, a derrotas esporádicas, había alcanzado el nivel más elevado. River otra vez se asociaba con el éxito. Era lo lógico después de todo lo que realizó.

Hoy todavía queda la duda sobre el segundo puesto, que ahora ostenta Boca Júniors pero que puede conseguir Huracán de triunfar en el partido que tiene pendiente con Témperley, postergado de la penúltima fecha.

Por supuesto que este panorama no puede pasar por alto otros hechos, como la supresión de los descensos, que despojó al certamen una de sus mayores incógnitas, que impidió que se concretase esa lucha tan emotiva por evitar el cambio de categoría.

Al fin, otra decisión que cuesta justificar, toda vez que a comienzo de temporada se había ratificado que fuesen dos los equipos que iban a actuar el año próximo en primera división "B".

Así sucedió todo en líneas generales, este fue el desarrollo del campeonato, pero en el momento de las conclusiones no pueden olvidarse a las nuevas figuras o a las que se asentaron definitivamente.

En una lista hecha a grandes rasgos surgen los nombres de Sabella, Luque, Vidalle, La Volpe, Saldaño, Valdano, Gallego, Pavoni, el de Newell's, Ruiz Moreno, Ribolzi, Roselli, Magalhaes, para nombrar a algunos, sin olvidar a jóvenes que se consolidaron como Tarantini, Asad, Carlos López, el uruguayo Carrasco, entre otros y a varios jóvenes que pronto se convertirán en realidad.

Por último, cabe una mención especial, pues no puede olvidarse que éste no fue un campeonato más ni mucho menos; no podía serlo porque el Metropolitano del 75 ocupará un lugar especial, su sabor será diferente, toda vez que significó para River alcanzar ese pedestal anhelado por el que luchó desde 1957 infructuosamente y que este año concretó con felicidad.

Prode 152

BUENOS AIRES, 18. (Télam). — El Prode (jugada) número 152, cuyos partidos pendientes en principio debían sortearse hoy para determinar ganadores, Lotería y Casinos resolvió que se esperen los resultados de los encuentros pendientes.

En consecuencia no habrá sorteos, sino que se tendrá que esperar los resultados para saber quienes son los ganadores del Prode 152.

Gran premio de la Montaña

Carlos Garro y Horacio Badra con la victoria

ICHO CRUZ (Córdoba), 18 (Télam). — Carlos Garro en la categoría mayor, y Horacio Badra, en la clase menor se impusieron brillantemente en el Quinto Gran Premio de la Montaña en turismo nacional finalizado hoy en esta ciudad.

El riocuartense Garro —con Peugeot ganador de la clase "C" hasta 2.000 cc.—, triunfó cabalmente en el gran premio a pesar de no haber ganado ninguna de las tres etapas en juego, pero su regularidad en ellas ya que arribó siempre en pos de los vencedores, a escasos segundo de los mismos le permitió adjudicarse la clasificación general por más de cinco minutos sobre Carlos Juárez.

Más elocuente fue el triunfo de Horacio Badra en la categoría menor. El piloto de Villa Dolores se adjudicó las tres etapas en clara muestra de superioridad y en las tres superó a su tenaz perseguidor que resultó ser Eduardo Chavarole.

En la primera lo superó por 1 minuto 19 segundos; la segunda fue la más reñida —por escasos 6 segundos— y en la tercera amplió la diferencia a 34 segundos. En la general Badra aventajó a Chiavarole por 1 minuto 59 segundos que testimonian lo reñido de la categoría "B", en esta competencia. Su promedio general fue de 95,765 km. p/hora

Lo evidenciado por el piloto de Villa Dolores fue realmente notable ya que alcanzó el éxito de punta a punta dando muestras de gran pericia y audacia. El triunfo en el Gran Premio le permitió avanzar raudamente en el campeonato argentino de Turismo nacional.

Clasificación general

Clase "C": 1º) Carlos Garro, 6h. 16' 15" 4|10; 2º) Carlos Juárez, a 5' 46"; 3º) Ricardo Zunino a 6' 28"; 4º) José Carlomagno a 6' 56"; 5º) Juan Carlos Rizzuto, a 8' 30"; 6º) Esteban Fernandino, a 9' 8"; 7º) Horacio Santángelo; 8º) José Canón; 9º) "Cumata"; 10º), Manuel Uravich.

Clase "B": 1º) Horacio Badra, 6, 35m. 13s.; 2º) Eduardo Chiavarole, a 1' 59"; 3º) Raul Lencinas, a 11' 04"; 4º) Carlos Colavino, a 12' 16"; 5º) Rubén Daray, a 15 31"; 6º) Carlos Piazza; 7º) Roberto Patty; 8º) Paulo Satriano; 9º) Julio Pardón; 10º) Eduardo Biangulle.

El promedio para el ganador de la clase "C", en el total del recorrido fue de 100,592 km/h., mientras que para Badra en la clase "B" fue de 95,765 Km. por hora.

Carlomagno y Badra en la última etapa

José Carlomagno, en la clase "C" y Horacio Badra en la "B" se impusieron hoy en la tercera y última etapa del quinto Gran Premio de la Montaña, disputada entre La Higuera y esta localidad.

Clasificación: 1º) José Carlomagno, 1h. 41' 23", promedio 108,500 Km.; 2º) Carlos Garro, a 1' 01"; 3º) Manuel Uravich, a 1' 49"; 4º) Juan Carlos Rizzuto, a 2' 19"; 5º) Carlos Juárez, a 2' 24"; 6º) Ricardo Zunino, a 3' 13".

Clase "B": 1º) Horacio Badra, 1h. 45' 01". Promedio 104 kilómetros 120 metros; 2º) Eduardo Chiavaroli, a 34"; 3º) Carlos Piazza, a 1' 28"; 4º) Rubén Daray, a 2"; 5º) Roberto Patty, a 2' 46"; 6º) Raúl Lencinas, a 3' 05".

Golf

Benenati y Lacase fueron los ganadores

En el Club de Campo Mendoza, Juan Benenati se impuso en el premio "Bodegas y Viñedos Gargantini", jugado a 54 hoyos medal play con un total de 226 golpes, en la categoría "scratch" (sin hándicap). Fue un torneo para la medida de Benenati, sin duda uno de los mejores golfistas de Mendoza. En segundo lugar se ubicó Eduardo Pose, el campeón del club, con 234 golpes, por mejor vuelta que Alberto Granata, que pasó al tercer lugar. Pose en la parte final logró mejorar ostensiblemente sus dos anteriores vueltas. Lo mismo ocurrió con Jorge Pillado Calise, que se colocó en un cuarto meritorio puesto.

En la categoría con hándicap, excelente actuación de Maggie Correa de Gargantini, que en la última ronda logró un impresionante 64, para totalizar 214 netos. Esta superación posibilitó el desplazamiento de dos jugadores de una cifra, Eduardo Pose y Alberto Granata, que quedaron a dos golpes de diferencia. Cuarto fue Juan Benenati y quinta María Rosa Vigevani con 218. Esta última jugadora se impuso en el torneo oficial para damas premio "Maggie", con un recorrido 52 - 53 - 105 - 33 y 72.

En el Golf Club Andino, el campeón del club Bernardo Lacase, ganó a Oscar López Pájaro por dos arriba y uno a jugar. Excelente partido por la copa challenge "José Federico López". Lacase pudo doblegar a "Pajarito" en el difícil hoyo 17, al errar el green en el golpe de salida. Lacase se impuso en los hoyos 1, 6, 7, 8 y 17, mientras que López Pájaro lo hizo en los 3, 11 y 15.

Primera jornada

Diecisiete jugadores en la categoría "scratch" que encabeza Juan Benenati en los primeros 18 hoyos, con un neto de 75. Benenati en su recorrido levantó un golpe en los hoyos 1, 8, 5 y 17 y bajó uno en el 13 de par 5 en su mejor jugada. La siguen en el siguiente orden, Alberto Granata con 76, Alberto Travieso con 77 y Juan Carlos Calise y Miguel Gibson con 78.

En la categoría con hándicap, está a la vanguardia Miguel Gibson con una trayectoria de 38 40 78 10 68, segundos están Alberto Granata y Gustavo Donna con 70 y terceros, Victorio Aldaz, Federico Moyano, Federico Varoli, María Celia Lasmartres de Giménez y Juan Benenati con 72. En esta división intervienen 54 jugadores, que pueden hacer variar las posiciones primeras, en las dos jornadas restantes. Hoy se disputan los segundos 18 hoyos.

Victoria de Lovell por K.O.

MADRID, 18. (Télam-ANSA). — El peso pesado argentino, Alberto Lovell, se impuso por K.O. en el segundo asalto al portugués Tony Augusto, en combate pactado a ocho rounds, aquí anoche.

El desenlace final de la pelea fue acogido con sonoras protestas por parte del público, que aseguraba no haber visto que Augusto, quien ya en el primer asalto se arrodilló, hubiera recibido ningún golpe como para quedar nocaut.

El welter español "Dun Dum" Pacheco ganó al chileno Mario Molina, por puntos tras brava pelea a ocho asaltos, en el primero Molina fue contado, pero se recuperó rápidamente y hasta casi llegó a igualar el combate.

El pluma español Nino Jiménez ganó en forma clara al panameño Adolfo Osea, por puntos, también en ocho rounds.

Metropolitano

Huracán, subcampeón batió a Temperley 3 a 1

Hoy se juegan otros cotejos

BUENOS AIRES, 18. (Télam) — Huracán se impuso esta noche a Témperley por 3 a 1, en cotejo pendiente de la 37ª fecha del Campeonato Metropolitano de Fútbol. De esta forma el equipo de Parque de los Patricios se clasificó subcampeón.

Síntesis

Témperley: Gibaudo, De Bastiano, De Marta, Raschia y Mielle; Bello Meza, Magalahes y Biondo; Juárez, J. C. Merlo y Valencia. - D.T.: R. Ithurrieta.

Huracán: Cejas; Chabay, Paolino, Fanessi y Carrascosa; Brindisi, Russo y Larrosa; Houseman, Scalise y Sanabria. D.T.: Delem.

Goles en el primer tiempo: 1' y 31' Zanabria (H); en el segundo: 21' Di Bastiano (T) y 43' Brindisi (H) de penal.

Cambios: en el primer tiempo, a los 3' Ley por Cejas (H), lesionado. En la segunda etapa, Ríos por Larosa (H).

Incidencias: a los 43' del complemento expulsado De Marta (T).

La recaudación: $ 75.890.

Otros cotejos

BUENOS AIRES, 18. (NA). — Mañana y el miércoles se disputarán los partidos correspondientes a la penúltima fecha del Metropolitano y que no se jugaron debido al conflicto planteado por los jugadores profesionales.

La lista de cotejos y sus correspondientes árbitros es la siguiente: Martes, 15.30 horas, San Lorenzo - Bánfield, Juan Carlos Rodríguez; Atlanta - Gimnasia y Esgrima, Angel Coerezza.

Miércoles, 18 horas, Newell's Old Boys - Independiente, Luis Pestarino; Unión - Ferrocarril Oeste, Jorge Romero.

Con el contralor del árbitro Oscar Veiró, así se alinearon los conjuntos:

Nos visitarán equipos del vóley chileno

La Federación Mendocina de Vóleibol, informó que se ha confirmado la participación en el torneo "Confraternidad", de los equipos chilenos de Stadio Italiano (femenino) y Vida Sana (masculino). Actuarán desde el 18 al 21 de setiembre venidero en ese torneo. Varios integrantes de esos equipos, son titulares de la selección chilena.

Básquet femenino

Triunfos de YPF y Pedro Molina

Por la 3ª fecha del torneo correspondiente a la categoría juvenil, de la Asociación Femenina de Básquetbol Mendoza, Y.P.F. derroto a Independiente Rivadavia por 48 a 28, luego de exponer mejores atributos que su rival. La reacción que el conjunto "Azul" experimentó en los primeros minutos de la etapa complementaria, fue muy pronto controlada por Y.P.F., que paulatinamente se alejo en el marcador. Merecido triunfo entonces, del equipo que individual y colectivamente, fue más.

Los equipos

Y.P.F. (48): S. Pastrán, A. Lecea (5), G. Manzano, N. Agüero (2), S. Quiroga (2), R. Maradona (10), N. Oyarzábal, E. Zaruba (13), L. Quijano, L. Zanatello, A. Fiuri (16) y R. Peralta. D.T.: G. Gaitán.

Independiente Rivadavia (28): G. Videla, L. Appugliese (4), S. Chacón (2), S. Torres, M. Torres (16), E. Van der Loo (4) y N. González (2). D.T.: M. Torres.

Arbitro: Darío Vallejos.

Ganó Pedro Molina

Agua y Energía y Pedro Molina jugaron en cancha del primero. La victoria final correspondió a las chicas de Pedro Molina por 38-34.

Luego de un buen inicio gracias a la labor de Conde (buena media distancia), el trabajo de las "Blancas" fue en cierta forma neutralizado por Agua y Energía. Pese a ello se retiró en ventaja por 21-15.

En el complemento continuó creciendo el andar de las locales y poco a poco se acercaron en el marcador. Flouchetta y Mónica Yacobucci vulneraron la defensa a presión de Pedro Molina obteniendo tantos que permitieron empatar el partido en 32. Sin embargo sobre el final volvió Conde con tres lanzamientos decisivos y Pedro Molina se alzó con la victoria final.

Los equipos

Agua y Energía (34): Mirian Yacobucci 2, M. Flouchetta (cap.) 11, E. Marconi 2, Mónica Yacobucci 15 y M. Rufino 2 (formación inicial); E. Lascano - y N. Narváez 2. Director técnico: Marcelo Capreti.

Pedro Molina (38): M. Ferreyra 2, M. Talavera 14, E. Conde (cap.) 16, L. Albornoz y A. Cabrillana (formación inicial); G. González 2, J. Lucero, L. Manrique 4 y G. Caballero. Director técnico: Antonio Zaragosa.

Arbitros: Ibañez y Rossi.

Venció San Martín

San Martín en su cancha derrotó ampliamente a Godoy Cruz por 94 a 16. La sola mención del resultado tan desusado para esta categoría, habla por sí de la inmensa superioridad que demostraron en el rectángulo las chicas de calle Perú. Desde los primeros minutos San Martín, desplegó un juego vistoso y positivo que le permitió alejarse cómodamente en el tablero. La mejor jugadora de la cancha resultó, Norma Sáez la capitana de San Martín que marcó 36 tantos.

Los equipos

San Martín (94): L. Gaiaico 31, V. Alvarez 11, L. Sáez 8, N. Sáez (cap.) 36 y R. Puig (formación inicial), M. Rodríguez 8, A. Rodríguez y P. Giuliano. D.T.: Angel Fernández.

Godoy Cruz (16): B. Edil 2, G. Castro 1, L. Honorato (cap.) 6, G. Trigo 2 y M. Benvidez (formación inicial), L. Herrera 2, R. Zalazar 2, I. Honorato 1 y N. Benavidez. D.T.: Enrique López.

Arbitro: René Medina.

Los millones de River y la casaca de Bruno

BUENOS AIRES, 18 (Télam) Un título esperado 18 años, 10 millones de pesos de superavit y alrededor de 23 mil nuevos socios fue el resultado de la campaña realizada en el Metropolitano por River Plate, según las respuestas dadas por el presidente de la entidad, Rafael Aragón Cabrera, al cuestionario de un matutino de esta capital.

"Hemos superado los cinco mil millones de pesos moneda nacional (50.000.000 pesos ley)", dijo el presidente, refiriéndose a las recaudaciones obtenidas por el club en el "Metropolitano", "sólo puedo darles datos de tipo estimativo. Gastamos en el plantel cuatro mil millones (40.000.000 de pesos), el superávit puede estar alrededor de los mil millones de pesos moneda nacional (10.000.000)".

River invirtió en la compra de jugadores alrededor de once millones de pesos, pero tuvo entradas por un importe próximo a los 4 millones vendiendo a otros.

Pero lo más importante para la entidad, aparte del título logrado, fue seguramente la incorporación de unos 23 mil nuevos socios, según cifras proporcionadas por Aragón Cabrera, quien tiene mandato para presidir el club hasta diciembre.

Venden la camiseta de Bruno

BUENOS AIRES, 18 (Télam) River Plate, un estallido infrecuente, al acceder a un título tras 18 años, provocó un desborde nunca visto, desató una euforia nada común y, a la vez, alentó la proliferación de quienes, con una visión comercial nada desdeñable, buscaron extraer de la feliz circunstancia por la que atraviesa la entidad el debido provecho material.

A la venta salieron miles de productos relacionados con la conquista. El ingenio, en este aspecto, llegó a límites insospechados. Pero el punto culminante puede encontrarse en un aviso clasificado en un matutino de esta capital.

En él se lee: "Vendo camiseta club River Plate usada por jugador Bruno (10) 14-8-75". Luego sigue la dirección de quien se suma, con seguridad a ese arrebato general que atrapó a todos en aquella ocasión en que el citado jugador se convirtió en la figura destacada por su gol decisivo, y que hoy transformó aquel hechizo espiritual en un muy mundano y anacrónico rito comercial.

Competencias atléticas en Dorrego

La Unión Vecinal Dorrego, con motivo de cumplir su 34º aniversario, hará realizar una prueba atlética el próximo domingo desde las 10. Habrá pruebas de veteranos (atletas de 35 a 48 años de edad y otra de esa categoría de 49 años de edad en adelante). Las restante estará reservada para juveniles, libres y federados. Los veteranos competirán sobre seis kilómetros y la última será de 12 kilómetros. Las inscripciones se reciben en Remedios Escalada 818 de Dorrego.

EL DEPORTE NUESTRO DE CADA DIA

Reflexiones sobre el básquetbol

Con motivo del viaje del primer equipo de básquetbol de Andes Talleres a la ciudad de Tarija - Bolivia, donde se encuentra participando en un cuadrangular denominado "Confraternidad Americana", junto a la institución organizadora y quintetos de Chile y Uruguay, se ha producido un receso obligado en los torneos "Esteban Giuberti" organizado por el Colegio de Arbitros y "Pedro Linares", instituido por Atenas Sport Club.

El momento es propicio para hacer algunas consideraciones. En lo que respecto al nivel técnico de las confrontaciones, lamentablemente sigue en decadencia. Sin duda esto es motivado por falta de valores, dado que, las instituciones siguen descuidando las distintas divisiones inferiores, no surgiendo por consiguiente jugadores bien fundamentados, que puedan aportar para el futuro un mejor nivel basquetbolístico.

Anzorena, Andes Talleres y Guillermo Cano (ahora con la reincorporación del internacional Jorge Aníbal Becerra), siguen siendo los equipos más sobresalientes técnica y físicamente, y que marcan los rumbos, en los distintos torneos calendarios organizados por las instituciones afiliadas a la Asociación Mendocina de Básquetbol.

Otro tema, que sería necesario tener en cuenta, es lo relacionado con el horario de iniciación de los encuentros en los distintos campeonatos. Esto trae aparejado sus serios inconvenientes, y la ausencia de público a los escenarios, es una consecuencia lógica por la falta de estadios cerrados (sólo se cuenta con tres, que son Talleres, Regatas y San Martín). Esto puede tener solución con sólo adelantar el horario de los encuentros, para posibilitar sobre todo en invierno, una mayor comodidad a los simpatizantes.

Edictos Judiciales

EDICTO. — Juez Décimo Juzgado Civil cita herederos y acreedores Felipe Carlos Quiroga y María del Rosario Luna de Quiroga comparendo tres de setiembre próximo nueve horas. Expte. 10473. - Juan Carlos Calderón. Secretario. 6|8|C|894|19|8 A

EDICTO. — Juez Tercer Juzgado Civil, cita a herederos y acreedores de Francisco Muszynski, comparendo uno de setiembre próximo once y treinta horas. - Arnaldo Andrés Frigerio, Secretario. 6|8|C|999|19|8 A

EDICTO. — Juez Noveno Civil cita emplaza herederos acreedores de Francisco o Pablo Francisco Lombardo comparendo tres setiembre próximo nueve horas. Expte. 102110. - Juan Gutiérrez Casabe, Secretario. 6|8|C|126|19|8|A

EDICTO - Juez Décimo Juzgado Civil cita herederos y acreedores Jorge Raúl Alfredo Grassi, comparendo veintidós de agosto próximo, nueve horas. Expte. 10496. Juan Carlos Calderón. Secretario. 7|8|C|598|19|8-A

EDICTO.— Juez Décimosexto Juzgado Civil, Comercial y Minas Primera Circunscripción Judicial autos Nº 39078 Braconi de Sottano Carlota p|título supletorio, inmueble ubicado Distrito San José, Guaymallén, altura Bandera de los Andes 771, límites: Norte, Carlota Braconi de Sottano, 20,84 mts., Sur, Juan Andragoli y María Cabut de Guiraldes, 20,68 mts. Este, Humberto Azzaroni y otros, 71,33 mts. y Oeste, María de Alcober, 73,35 mts. Superficie 1.492,93 metros cuadrados. Cita a todos interesados se consideren con derecho inmueble término cuarenta días comparecer a estar a derecho. - Francisco Rodríguez, Secretario. - Mendoza, 6 de agosto de 1975. 11|8|C|716|22|9|A

EDICTO. — Juez Décimo Sexto Juzgado Civil y Comercial Primera Circunscripción comunica efectos Ley 3043 que Ilda Bruna Lucero solicita inscripción de Martillero y Corredor de Comercio. Autos Nº 36.300 Secretario Francisco Rodríguez S. 19|8|C|677|25|8|A

EDICTO. — Juez Sexto Civil, cita y emplaza a herederos y acreedores de Isabel Valdivia de Astorga, comparendo veintiséis de setiembre próximo a las once horas. Alberto J. Sacchi Yori. Secretario. 19|8|C|177|23|9

EDICTO. — Juez Tercer Juzgado Civil, cita herederos y acreedores de Luis Pascual Prior, comparendo dieciocho de setiembre próximo once treinta horas. Arnaldo Andrés Frigerio. Secretario. 19|8|C|850|29|8|A

EDICTO. — Juez Sexto Civil, conforme dispone art. 25 Ley 14394 cita a María del Carmen Servant a comparecer a juicio en autos Nº 32.073 "Saieg Juan Carlos c|María del Carmen Servant por declaración ausencia y Pres. de Fallec." en razón de que se ha solicitado se la declare ausente con Presunción de fallecimiento. Cítase a comparecer a los autos a la presunta heredera de ignorado domicilio Graciela Sandra Saieg y a estar a derecho en los mismos autos. Alberto J. Sacchi Yori. Secretario. 19|8|C|851|20|8

EDICTO. — Caja de Seguro Mutual Ley 1828, cita cinco (5) días beneficiarios Eduardo Arancet para reclamos derechos seguro mutual. - Carlos Raúl Nanclares, Subgerente. 19|8|C|828|23|8

EDICTO. — Caja de Seguro Mutual Ley 1828, cita cinco (5) días beneficiarios Modesta del Carmen Rosas Vda. de Márquez, para reclamos derechos seguro mutual. Carlos Raúl Nanclares - Sub gerente. 15|8|C|701|20|8

EDICTO. — Caja de Seguro Mutual Ley 1828, cita cinco (5) días beneficiarios Juan Francisco Astorga Astorga, para reclamos derechos seguro mutual. - Carlos Raúl Nanclares - Sub gerente. 15|8|C|738|20|8

EDICTO. — Juez Noveno Juzgado Civil, Comercial y Minas, Secretaría 9, en autos Nº 100574 "Banco de Previsión Social c|Agustín Humberto Frugoli y Vicente Fornari, "Ej. Camb.", se comunica que Martillero Aldo Di Vanni, rematará en pasillo frente a la Secretaría del Tribunal, el día 1 de setiembre próximo a las 11.30 hs. propiedad rural del señor Vicente Fornari, ubicada en calle Tropero Sosa s|n., Distrito Buen Orden, Departamento San Martín con una superficie s|título de 3 hects. 7.995 m2. y según plano levantado por el Ing. Magín Mayol con fecha junio de 1969, debidamente aprobado por la Dirección de Topografía de la Provincia de 3 hects. 9.343 mts. con 34 decímetros cuadrados. Límites: Norte, José Ticler en 623 mts. con 80 cms.; Sud, José A. Barbieri y Lorenzo Guerrero en 616 mts. con 95 cms.; Este, Zenón Noé en 64 mts. con 64 cms. y Oeste Calle Pública (Tropero Sosa) en 63 metros con 36 cms. Mejoras: Viña baja de tres hilos de alambre, variedad criollas, buen estado; 25 olivos en producción; derecho de agua de carácter definitivo para toda su extensión, por hijuela Videla Nº 6, Canal Matriz San Martín Rama Norte Alto Verde, Río Tunuyán. Inscripta en Registro de la Propiedad al Nº 602, fj. 212, Tº 4º de San Martín, Padrón Territorial Nº 764/8 de San Martín. Deudas: C. Directa, diferencia años 1965/68 y 1969/74, $ 2.488,55, más intereses a liquidar en fecha de pago. Irrigación, $ 1.794,99 correspondiente al año 1972 en adelante, intereses a liquidar en fecha de pago. Gravámenes: Embargo en exped. Nº 9.573 "Viggiani Osvaldo c|Vicente Fornari, E. Cambiaria" tramitado ante el 2º Juzgado Civil, anotado al Nº 602, folio 212 Tº 25 Emb. San Martín, por $ 9.065,00 del 24/5/74. Este expediente anotado al Nº 39, folio 39, Tº 25 de Em. San Martín por $ 110.000 del 10/10/74. Litis en Expediente Nº 21566 A, Dirección Nacional de Vialidad c|Vicente Fornari p|expropiación, tramitado ante el Juzgado Federal y anotado al Nº 86, folio 86, Tº 8 Litis (se afectan 967,69 m2.) del 18/2/74. Cítase por el presente edicto a acreedor y|o posibles acreedores a hacer

CORREO ARGENTINO MENDOZA
Concesión Nº 47/Dto. 8º
Tarifa Reducida
Concesión Nº 228
Franqueo a Pagar

LOS ANDES

MENDOZA — Martes 19 de Agosto de 1975 — Año XCIII — Núm. 31.017

Torneos "Evita": hoy reunión en Mitre 864

Hoy a las 10, en la Dirección de Deportes y Recreación de la Provincia, Mitre 864, se reunirán los funcionarios responsables del área de los deportes de todos los departamentos. Tema, finales de zona de los torneos "Evita" y "Hombre Nuevo".

Minibásquet

Se jugó en cancha de Regatas, un partido de minibásquetbol femenino correspondiente al torneo "Preparación". En la oportunidad, San Martín venció por 16 a 14 a su similar de Andes Talleres. Ya en el primer tiempo, San Martín ganaba en la precisión de los pases y los certeros lanzamientos desde media distancia. Por su parte Andes Talleres, especuló con el contragolpe, siendo ésto lo más fuerte del quinteto "Azulgrana". En resumen un buen partido de estas pequeñas basquetbolistas, que ya crea expectativa e interés por parte del mucho público que acudió al estadio de Regatas.

Los equipos

San Martín (16): N. Pérez, R. Silveira, D. Gil, A. Morato, G. Turco, P. García, V. Carrizo, E. Rodrigo y A. Fernández. D. T.: E. Puig.

Andes Talleres (14): S. Rerrante, M. Márquez, N. Patrici, P. Luján, R. Pizolon, R. Cisteros, M. Díaz, M. Barta y M. Miranda. D. T.: E. Pizzolón.

Arbitros: A. Hernández y G. Rodríguez.

Resolución de la Comisión de Boxeo

La municipalidad de la Capital, a través de su Comisión Municipal de Box, resolvió realizar un severo llamado de atención al promotor particular, señor Leonardo Paludi, ante la no participación de los púgiles aficionados en el festival en programa para el 8 del corriente, en la Asociación Mendocina de Box.

Hoy en San Martín

Pedro Agüero enfrenta al cordobés Maldonado

Esta noche habrá boxeo profesional en el estadio de San Pedro de la ciudad de San Martín. En el combate principal se enfrentarán el campeón argentino de los livianos juniors de Mendoza, Pedro Agüero y el cordobés, de Río I, Miguel Maldonado.

La oportunidad es buena para observar el real estado del titular argentino de los livianos júniors, luego de su prolongada actividad. No combate desde el mes de mayo cuando en Estados Unidos enfrentó a Tyrone Everestt, cuarto en el escalafón mundial de la Asociación de Boxeo. Luego de su regreso a Mendoza, Pedro Agüero contrajo matrimonio y su reaparición se postergó hasta hoy.

Pedro Agüero es sin duda uno de los mejores hombres de los livianos júniors, más allá del título que ostenta, pues a su casi impecable defensa, le adosa una entereza para jugarse cuando la "mano viene difícil" que lo hace ser un púgil completo.

Miguel Maldonado es un hombre que trae antecedentes de pegador y en su "curriculum" hay varios triunfos por KO. Eso certifica que puede ser un buen examinador para saber el estado actual de Agüero que tiene luego de su rival de esta noche, compromisos muy difíciles como son Mario "Cirujano" Ortiz y Víctor Echegaray.

Pedro Agüero, el campeón argentino de los livianos júniors que hoy enfrenta a Maldonado, en el estadio de San Pedro de San Martín.

Por lo que sabemos de ambos, San Martín puede entonces vivir esta noche, una velada de brillante boxeo profesional, ya que tanto Agüero, como Maldonado están en condiciones de ofrecerlo.

Con Agüero

Pedro Agüero, acompañado de Francisco Morillas (árbitro esta noche del combate) y Federico Condori (un aficionado salteño que se ha radicado en Mendoza), visitó a LOS ANDES.

Agüero expresó: "lo de esta noche es muy importante para mí. Tengo que ganar y saber cómo estoy. Ya está homologado el desafío de Echegaray por el título argentino y ese combate se hará en breve en el Luna Park, también se habla del combate con Ortiz. Sin duda dos buenas oportunidades que se me brindan. Tengo entonces que recuperar el tiempo perdido y la oportunidad con Maldonado es buena para ir demostrando que puedo seguir arriba. A Maldonado lo conozco de Córdoba y es un buen púgil con manos fuertes, por eso tendré que estar con todas las luces prendidas para poder superarlo. Creo que al final el triunfo será para mí y se lo dedicaré a toda mi provincia en este mi regreso al boxeo activo".

En la Asociación

En la Asociación Mendocina de Box habrá el viernes dos combates entre púgiles rentados. A diez vueltas se enfrentarán Camilo Gaitán y Hugo Corro y Pedro Bazán con el campeón argentino Miguel Angel Campanino. Este púgil arribará mañana por vía aérea y en horas de la tarde se entrenará en Mitre 1771.

El consejo de la Liga se reúne hoy

Se reunirá esta noche, desde las 21, el consejo directivo de la Liga Mendocina de Fútbol. Deberá efectuar el acto de sorteo de partidos del torneo reducido de primera "A", que clasificará al representante mendocino al torneo Regional y/o Nacional de 1976. Ese torneo comenzará el sábado próximo y se jugará a una rueda, por puntos y en canchas neutrales.

Pelota a paleta en San Juan

SAN JUAN. — Con el auspicio de la Federación Sanjuanina de Paleta, se jugó en el Club Amancay, de San Juan, el Campeonato Cuyano de Pelota a Paleta. Participación en el torneo, el Club Mendoza de Regatas, Club Gimnasia y Esgrima de Mendoza, Club Villa Emilia de San Rafael y delegaciones de General Alvear, San Luis y San Juan, con un totál de 11 parejas. El sábado último se realizó la rueda clasificatoria y el Domingo, en horas de la mañana se jugaron las finales.

Se clasificaron campeones cuyanos 1975, los representantes de Villa Emilia, Mendoza, señores Espósito, Arenas y Riquelme.

La clasificación final fue: 1º: Esposito, Arenas, Riquelme, Villa Emilia, Mendoza; 2º: Costa, Benito, Gimnasia, Mendoza; 3º: Quijano, Tello, Arce, Gimnasia, Mendoza; 4º: Tello, Reviglio, San Rafael; 5º: Oviedo, González, Fortuño, San Juan; 6º: Tello, Ramírez, Fábregas, San Juan; 7º: Muñoz, Villegas, San Luis.

Novedades del fútbol

Gimnasia tiene nuevo DT: Pedro Pablo Sará

La situación en Luján

A raíz de la desvinculación de Pastor Acosta Barreiro, la subcomisión de fútbol de la entidad se ha hecho cargo de la dirección técnica de Luján Sport Club. Esto merece una aclaración, ya que en un primer momento se le ofreció la función al preparador físico, profesor Armando Sosa, quien declinó el ofrecimiento en forma terminante. Incluso el profesor Sosa había renunciado al cargo de preparador físico, solidarizándose con Pastor Acosta Barreiro. Pero ante el pedido de los dirigentes y de los propios jugadores del plantel superior aceptó continuar en esa función. Justamente Armando Sosa estuvo en LOS ANDES para aclarar que "por una razón de ética profesional no acepté el cargo de director técnico, ya que mi misión específica es la preparación física". Y reiteró Sosa que decidió permanecer en el club, ya que había presentado su renuncia, ante el pedido de los directivos y de los futbolistas. Ante la firme y lógica decisión del profesor Sosa, la subcomisión de fútbol tendrá la responsabilidad de dirigir técnicamente al equipo en el certamen de "Los 4", mientras que Sosa queda con la responsabilidad máxima en el trabajo semanal en lo que hace al aspecto físico. Continúa como médico el doctor Saba y también presta su colaboración el señor Fabián Quintenla. La aclaración que formuló el profesor Sosa se originó a raíz de versiones que lo hacían aparecer como director técnico de Luján en el "Petit de los 4". Lo que desmintió rotunda y personalmente.

Don Pedro Sará, nuevo D.T. de Gimnasia. Se hará cargo hoy a las 16 del plantel en el que se incluyen algunos cambios.

Raúl Galeassi vestirá la casaca del "Lobo" hasta el 31 de diciembre. Un excelente refuerzo para el torneo que se avecina.

Reunión en Godoy Cruz

Con el auspicio de un grupo muy notable de asociados habrá el jueves venidero, a las 21.30, una reunión en el club Godoy Cruz. De acuerdo a lo que se nos anticipó se tratarán aspectos relacionados con la elaboración definitiva de una lista de autoridades para las próximas elecciones del club.

Visita de Fornari

Está en Mendoza Oscar Ramón Fornari, el futbolista que en nuestro medio le brindara tantas satisfacciones a Gimnasia y Esgrima cuando su paso por esa institución. Enrolado en Vélez Sársfield, Fornari continuó ligado al fútbol grande. Y sin duda que en esa entidad cimentó su bien ganado prestigio, como delantero ofensivo y hombre gol. Estará en Mendoza por espacio de algunos días y luego se reincorporará a su club que ya piensa en el Nacional.

¿Vélez en Mendoza?

Podría concretarse la presencia de Vélez Sársfield en Mendoza, en uno o dos partidos de carácter amistoso. Enfrentaría a equipos de primera línea del fútbol local. La posibilidad de que Vélez juegue en nuestra provincia está dada por el hecho de que los de la "V" azulada no saldrán de gira fuera del país, durante el actual receso futbolístico. Es decir que actuarán en el interior y Mendoza es una de las plazas en la que jugarán.

Astrada a San Juan

El domingo venidero estrenará Miguel Angel Astrada en Atlético - Alianza de San Juan. El pase, tal como lo anticiparamos oportunamente, se concretó para el torneo local sanjuanino y también para el Nacional. La cesión es a préstamo hasta fin de año.

"Albirrojos" a Atlético-Alianza

Como ya hemos anticipado son cinco los futbolistas de Atlético San Martín que están en los planes de Atlético - Alianza de San Juan, en calidad de refuerzos para el Nacional. Ellos son: Tamagnone, Dubrowszczcyck, Mosconi, Maryllack y Pereyra. No estarían descartados Tello y Zuvialde, aunque hasta el momento no han sido solicitados. Esto lo recordamos a raíz de una nueva conversación telefónica que hubo entre autoridades de ambos clubes y ante la posibilidad, incluso, de que San Martín se presente en la vecina provincia en partido desquite del amistoso que sostuvieron hace algunos días en el Este.

José Luis Ramos, ya está prácticamente en Gimnasia para el Nacional. Hubo acuerdo entre los dirigentes de Huracán y "mensana".

Orlando Oviedo a Bartolomé Mitre

Oficialmente se confirmó en el club Independiente Rivadavia que el volante Orlando Oviedo, que actuó en los "Azules" durante el "Vendimia" y la primera rueda del torneo oficial, se enroló en el club Bartolomé Mitre, de Posadas, Misiones, como refuerzo para el Nacional. La entidad del parque ya cursó la correspondiente conformidad. Como se recordará, Oviedo se desvinculó de los "Azules" luego de su frustrado pase a Gutiérrez en trueque por Eduardo Felipe Velázquez.

Cumplió Ruiz

Al iniciarse la disputa del torneo de "Los Cuatro" podrá reaparecer en los "Albicelestes" de San José el defensor José Martín Ruiz, que ya cumplió la suspensión de dos partidos que tenía. Un retorno muy importante par la defensa de Atlético Argentino por la capacidad y experiencia de Ruiz.

Sará: D.T. del "Lobo"

La flamante subcomisión de fútbol de Gimnasia y Esgrima constituida anoche e integrada por Samuel Kolton, como presidente y los miembros José Vila Porcar, Jesús Blanco, Héctor Guzzo, Guillermo Cuervo y Marcelo Marquerettaz, resolvió por unanimidad contratar los servicios del director técnico Pedro Pablo Sará. Además, se informó haber llegado a término la gestión realizada para contratar hasta el 31 de diciembre, en calidad de préstamo, a los jugadores José Luis Ramos, de Huracán Las Heras y Raúl Galeazzi. Probablemente ambos acudan al entrenamiento de hoy para su preparación con miras al Nacional en calidad de refuerzos.

El técnico fue invitado por las autoridades de Gimnasia y tras apersonarse arreglaron las cosdiciones. Hoy, a las 16, se hará cargo del plantel y dirigirá la práctica.

Se confirman así nuestros adelantos con respecto a director técnico y refuerzos.

Juegan el jueves Cano y Anzorena por el "Linares"

Debido a un pedido de ambas instituciones no se disputó el anunciado encuentro entre Asociación Deportiva Anzorena y Guillermo Cano, por el torneo "Pedro Linares".

Atenas Sport Club, que tiene a su cargo la organización del torneo, informó que este partido se disputará el jueves, a las 20.30.

Peumayén se impuso a Unión y sigue primero

Se jugó una fecha completa, la decimoquinta, del campeonato oficial de hóckey sobre césped de primera división.

Se jugaron cinco partidos que arrojaron estos resultados: Andino 1, Marista 1; Yerutí 5, Los Tordos 0; Peumayén 3, Unión 1; Liceo 0, Universidad de San Juan 0, y Murialdo 6, Independiente 1. En consecuencia, Peumayén sigue al frente de la tabla de valores escoltado por Yerutí a un punto y Murialdo a dos.

En Villa Nueva, Murialdo derrotó fácilmente a Independiente por 6 a 1. Sin embargo, el conjunto canario dejó entrever gruesas fallas en su última línea y falta de coordinación entre sus volantes y ataque. Independiente rindió de acuerdo a lo esperado: sin mejorías notables y defectos visibles en técnica individual y táctica de conjunto. El resultado final premió en demasía al local, pese a que ganó sin discusiones no fue para tanto la diferencia.

Los equipos

Murialdo (6): Gil, Ejarque, Trevisan, Ovkar, Brunet (Ovkar), Médici, Pons, Franco, Ervin, Alvarez y Araya (Zerene).

Independiente (1): Herrera, Baguardi, Calderón, De Carlo, Prado, Prado, González, Hernández, González, Italiano y Nasrala.

Los goles: Araya, Ervin, Médici (2), Franco (2), para Murialdo; I. González, para Independiente.

Masculino

Se presentaron en Mendoza los equipos "A" y "B" de la Universidad de Córdoba, campeón de su provincia en hóckey sobre césped masculino. Se midieron con dos representativos locales formados por entrenadores, árbitros y simpatizantes del hóckey local.

En el primer partido, ambos se jugaron en la cancha de O. S.N., los "Rojos" de Mendoza igualaron en dos tantos con el "B". El encuentro fue emotivo y muy parejo. En el segundo partido también se registró un empate 1-1. Pese a la superioridad técnica del visitante, Mendoza hizo lo suyo y emparejó las acciones en el segundo tiempo, haciéndose acreedor a la igualdad.

Los equipos

Mendoza (Rojo) (2): Videla, Negrini, Díaz, Higinson, Cánova, Púrpura, Gaspari, Fragapane, Iztueta, Lavicino, Hertlein, Braceli y Aguiló.

Universidad "B" (2): Zanoni, Albriu, González, Aguilar, Otero, Ferrer, Jadra, Silva, Adduce, Zanoni y Maccagno.

Los goles: Zanoni (C.), Ferrer (C.), Aguiló (M.) y Hertlein (M.).

Mendoza (Azul): (1): Torres, Velazco, Yanzón, Estrada, Voragina, Urhyn, Benito, Codorniú, Espósito, Garrido, Rubio y Gaspari.

Universidad "A" (1): Mercado, Anduni, Martín, Julio, Velazco, Fasoli, Fernández, Ponce, Aguilar, Falcón y Anduni.

Los goles: Anduni (C.) y Velazco (M.).

Guía deportiva

Básquetbol

Hoy, a las 20, se realizará la reunión constitutiva de la comisión directiva de la Asociación Mendocina de Básquetbol.

—La Unión Vecinal Dorrego, continuará hoy con los actos celebratorios de su aniversario. A las 21, habrá una charla sobre básquetbol, desarrollado por directores técnicos nacionales.

—El viernes próximo, en el Club Gimnasia y Esgrima, ubicado en el Parque General San Martín, hará realizar una cena de camaradería la Fundación Unión Veteranos del Básquetbol. Los interesados en asistir a esa reunión, pueden reservar su tarjeta al teléfono 216322.

—La comisión de minibásquet femenino, ha convocado para hoy a las 19, a los representantes de clubes de barrios, unidades básicas, gimnasios municipales, parroquias y uniones vecinales que tengan equipos de minibásquetbol o en formación, para que asistan a la reunión que servirá para renovar la actual comisión que conducirá al minibásquetbol hasta 1976.

Tenis

La Subsecretaría de Acción Social de la Municipalidad de la Capital, por intermedio de la Dirección de Promoción y Desarrollo, informó que el jueves próximo hará continuar el torneo de tenis de los torneos infantiles "Evita" y juveniles "Hombre Nuevo". La programación, a cumplirse en la cancha del Andino Tenis Club, será la siguiente: a las 15, cadetes, André vs. Mazzalomo; menores, A. Labari vs. H. Labari; y juvenil, Sánchez vs. Scheffer.

Cursos de medicina deportiva

Informó la Asociación Mendocina de Medicina de Medicina del Deporte, que se reanudaron los cursos de medicina deportiva. El viernes próximo continuará desde las 21 en San Martín 55 (Laboratorios Le Petit). El tema a tratarse es el de "Traumatología en el Deporte", el cual estará a cargo del equipo de médicos de cirugía traumatológica dirigido por el doctor Larraburú.

Se invitó especialmente a presenciar los cursos, a realizarse todos los viernes, a dirigentes, deportistas, asociados, inscriptos en los cursos y público en general.

Esquí en Vallecitos

El Esquí Club Mendoza, hizo disputar en la Canaleta, Vallecitos, la prueba denominada "Loma Blanca", reservada para las categorías novicios y cadetes.

La competencia se realizó con buen tiempo en una distancia de 500 metros en 25 puertas, con estos resultados:

Novicios: 1º) Roberto Franciosi con un tiempo de 47 m. 7|10, 2º) Otto Arnold 48 m. 5 décimas, 3º) Daniel Cairo 49 m. 6|10.

Novicias: 1º) Adriana Guiñazú en un tiempo de 59 m. 4|10, 2º) Ivonne Caneva 1 h. 04m. 6|10, 3º) Astrid Cáneva 1h. 05m.

Cadetes: 1º) Marcelo Del Olmo 1h. 17m. 1|10, 2º) Braulio Sánchez Lahoz 1h. 27m. 1|10 y 3º) Alfredo Del Olmo 2h. 18m.

El Esquí y Andinismo de Luján, organizó pruebas en la pista de San Bernardo, en Vallecitos, con un recorrido de 500 metros en 20 puertas, compitiendo damas y varones novicios, varones mayores y cadetes, con estos resultados:

Varones mayores: Omar Buenanueva en un tiempo de 1m. 11s. 1|5, 2º) Franco Cardin 1m. 14s. 2|5, 3º) Jorge Farías 1m. 17s. 2|5.

Novicios varones: Daniel Castillo 1m. 20s. 2|5, 2º) Aldo Poletto 1m. 27s. 2|5,3º) Alfonso Suárez 1m. 31s.

Novicias damas: Delia Ordina 1m. 1|5, 2º) Cristina González 1m. 53s. 4|5 y 3º) Eliana de Ruiz 1m. 58s. 1|5.

Cadetes: Vito Ramonda 1m. 30s., 2º) Andrés Beutín 1m. 37s. 3|5, 3º) Ricardo Beutín 1m. 42s. 3|5 y con igual tiempo Eduardo Arias 1m. 42s. 3|5.

Farmacias de turno en la región de Cuyo

Provincia de Mendoza

Capital. — Hasta las 24: "Estación", Las Heras 698, tel. 214226; "La Pirámide", San Martín 1699, teléfono 214395; "Fleming", Paso de los Andes 2304, tel. 215301. Día y noche: "Colón", Colón y Belgrano, tel. 244168 y 248508; "Díaz Martos", San Martín 846, tel. 248416; "Mirábile", La Plata 232, tel. 216103.

Policlínico Fleming: Tel. 241810 y 245792.
Hospital Central: tel. 240063 y 245287.
Hospital Emilio Civit: tel. 250000 y 216320.
Hospital Ferroviario: tel. 252600.
Hospital El Carmen: tel. 230279 y 220803.
División Bomberos: tel. 244888.
Servicio Sacerdotal Nocturno: de 21.30 a 6.30, tel. 255654.
Comando Radioeléctrico de la Policía: tel. 244444.

Godoy Cruz. — Hasta las 24: "El Cóndor", Alvarez Thomas 99, tel. 222616; "Congreso", Tucumán 395, teléf. 248703; "La Salud", Paso de los Andes 2099. Día y noche: "Derqui", San Martín 639, tel. 221110; "Curie", Tiburcio Benegas 715, tel. 227500; "La Perla", Carril Sarmiento 1670, tel. 226082.

Las Heras. — Hasta las 24: "Del Norte", San Miguel 610, tel. 251875; "Coronel Díaz", Coronel Díaz 348, tel. 214689. Día y noche: "Real".

Guaymallén. — Hasta las 24: "Samaritana", Berutti 241, Dorrego; "Guaymallén", Bandera de los Andes 4184, Villa Nueva, tel. 260632. Día y noche: "Lilian", Dorrego 435, Dorrego, tel. 290996; "Belgrano", Godoy Cruz 1204, San José, tel. 258821; "Santa Ana", Pedro Molina 925, Pedro Molina, tel. 256021; "Santa Teresita", Godoy Cruz 2451, San José, tel. 261453; "Rodeo", Carril Nacional 6699, Rodeo de la Cruz, tel. 17.

San Martín. — Hasta las 24: "Balcarce", tel. 21182. Día y noche: "Plaza", 9 de Julio 258, tel. 22326.

Luján de Cuyo. — Toda la noche: "Berazategui", Sáenz Peña y Taboada, tel. 980729.

Maipú. — Día y noche: "Gómez", Padre Vázquez 954, teléfono 972941.

Gutiérrez. — Hasta las 24: "Del Carril". Día y noche: "Rawson", Maza y Pringles, tel. 972335.

Junín. — Día y noche: "Mitre", Mitre 567, tel. 18.

Rivadavia. — Día y noche: "San Martín", San Isidro 659, tel. 42057.

La Paz. — Día y noche: "Las Chacritas", Belgrano y 25 de Mayo, tel. 36.

Tunuyán. — Toda la noche: "Ramírez", San Martín 1242, tel. 2357.

Tupungato. — Toda la noche: "Tupungato", Belgrano 384, tel. 123.

La Consulta. — Toda la noche: "Virgen de Luján", Ej. de los Andes 450, tel. 28.

Villa Atuel. — Toda la noche: "Tonn".

San Rafael. — Toda la noche: "Americana", Mitre 43, tel. 21592; "Zorrilla", Avellaneda 87, tel. 21178.

General Alvear. — Toda la noche: "Alvear", Alvear 89, tel. 2149.

Malargüe. — Toda la noche: "Malargüe", San Martín 354, tel. 88.

Provincia de San Juan

Capital. — Hasta las 24: "Santa María", Victoria 301, Rawson; "Patín", Rivadavia 89, Oeste, tel. 23587; "Universal", Rawson 475, Sur, tel. 27408; "Rosello", Abraham Tapia 475, Sur, tel. 29262. Toda la noche: "González", Bartolomé Mitre 136, Oeste, tel. 23043; "Montenegro", San Martín 3561, Oeste, tel. 23562; "Del Sur", Mendoza 702, Villa Fleury, tel. 27435; "Corona", Mendoza 498, Norte, tel. 22196; "Modelo", Mendoza 605, Sur, tel. 23410.

Jáchal. — Toda la noche: "Jáchal".

Albardón. — Toda la noche: "Luna".

25 de Mayo. — Toda la noche: "Balmaceda".

Caucete. — Toda la noche: "Avenida".

Pocito. — Toda la noche: "De Luján", Ing. Zalazar s|n, teléfono 69.

Provincia de San Luis

Capital. — Toda la noche: "El Indio", Rivadavia 900, tel. 2121; "Cuyo", San Martín 516, tel. 3833; "San Eduardo", Sucre y Miramar, tel. 2921.

Ciudad de Mercedes. — Toda la noche: "El Aguila", Pedernera 401, tel. 1056; "San Roque", 25 de Mayo 589, tel. 1392; "Sarmiento", San Martín 1667, tel. 1709.

Vóleibol

Ganaron U.N.C. y Santo Tomás

Se cumplió una nueva fecha del torneo oficial de vóleibol "Bodas de Plata". El puntero e invicto UNC venció por 3 a 0 al conjunto de Santo Tomás de Aquino. Como era previsible la "U" no tuvo el mayor inconveniente de conseguir una fácil victoria ante el débil Santo Tomás. La progresión de los sets fue la siguiente 3-15, 3-15 y 12-15.

Los equipos

Santo Tomás de Aquino (0): D. Tagua, A. Espeche, C. Sette, J. Blanco, H. Laspada y M. Torres.

U.N.C. (3): J. Mikalef, M. Sivera, A. Rua, R. Straky, R. Eceiza, R. Aizcorbe (formación inicial), P. Villanueva y R. Gómez.

En el reducto de YPF el equipo de Santo Tomás de Aquino venció en partido de trámite equilibrado al conjunto local por 3 a 2.

La progresión de los sets fue la siguiente: 15-7, 14-16, 15-9, 12-15 y 11-15.

Y.P.F. (2): E. Rúffolo, S. Ruiz, R. Coria, A. Maiocchi, H. Argañaraz y R. Argañaraz.

Santo Tomás de Aquino (3): J. Blanco, O. Blanco, O. Blanco, C. Sette, D. Tagua, H. Laspada, A. Espeche (formación inicial), M. Torres.

Otros resultados: Primera masculino, CE.PA.DA. 3, Andes Talleres 1; YPF 0, CE.PA.DA. 3. Reserva masculino: UNC 3, Santo Tomás 1; YPF 0, CE.PA.DA. 3. YPF 3, Santo Tomás 1. Reserva femenino: YPF 0, CE.PA.DA. 3.

Una escena del encuentro de vóleibol realizado entre Y.P.F. y Santo Tomás de Aquino y que finalizó con el triunfo de éste.

San Rafael

Con firmeza, Huracán se mantiene al frente

SAN RAFAEL. — Cumplida trece fechas del torneo superior, Huracán continúa manteniéndose al tope de las posiciones y luce la única condición de invicto. La sorpresa de esta nueva jornada futbolística, la dio Sport Club Quiroga, que derrotó por tres tantos contra 2 al encumbrado equipo de San Luis, que venía acosando en las posiciones al puntero, Huracán. De esta forma San Luis ve disminuir sus posibilidades de darle alcance al equipo "Auriazul". En tanto, Pedal ha quedado solo en la segunda colocación de la tabla a tres puntos del líder.

Nada por el momento hace peligrar que Huracán, vaya a abandonar el sitial de privilegio que viene ocupando en la tabla, ya que a medida que avanza el campeonato va afianzando más su liderazgo. El sábado, frente a Villa Atuel, un equipo sin fuerza para llegar al gol, que basa toda su suerte en los pies de Montaña, y con serias deficiencias en su extrema defensa, logró un categórico 5 a 1. No es de asombrar este resultado, porque bien pudo Huracán alcanzar un tanteador aun más abultado.

Las Paredes, que venía de perder durante tres fechas consecutivas, pudo rehabilitarse y salir de esa racha al vencer a Deportivo Argentino por 3 a 1. Ambas divisas no ofrecieron un partido de trámite agradable, pero Las Paredes más aplomado, sobre todo en la segunda etapa, y jugando de contragolpe, llevó aparejadas varias situaciones de riesgo para la valla de Giacomelli.

Pedal, pese a desbordar en las acciones durante todo el partido al once de Atuel Norte, logró imponerse por un gol a cero. Los atacantes de Pedal, en muchas oportunidades no supieron aprovechar las oportunidades propicias que se le presentaron para vulnerar la valla del cuidapalos Gómez, que si bien cometió errores, también tuvo intervenciones muy felices. Atuel Norte deberá lograr en lo futuro, darle más penetración a los hombres de ataque, que es donde se observa la mayor falencia.

Deportivo Goudge, se trajo del distrito "ferroviario" un meritorio triunfo frente a Monte Comán por dos a cero. Si bien el partido no deparó la emoción que de él se esperaba, sí dio satisfacciones a los parciales "celestes". Monte Comán jugó muy desaliñado, y Goudge con más apetencia para el gol, se llevó los puntos en disputa.

Quiroga en un partido de intenso trámite, alcanzó frente a San Luis, su primera victoria de este campeonato. El conjunto ganador se mostró más ofensivo que su adversario y con más orden en todas las líneas, lo que le da un mayor realce a esta victoria. San Luis, pagó caro tributo por el desorden y ese nerviosismo que se notó en sus hombres por querer imponerse, que era lo que antes del partido se suponía, si bien se tienen en cuenta las diferencias de uno y otro equipo en la tabla de valores.

Acotaciones

Salvador Pérsico, el volante del conjunto huracanero continúa al frente de la tabla de goleadores del certamen con 11 goles convertidos; le siguen en orden de méritos Pedro Montaña y Benito Carballo de Villa Atuel y Deportivo Argentino, respectivamente, con 8 tantos.

La valla menos vencida continúa siendo la de Huracán, la que está a cargo de Ramón Sánchez Saavedra, que registra 10 caídas, en segundo término se ubica la de Pedal, defendida por Eduardo Aníbal Tazare y más atrás la de Las Paredes, por Eduardo Velazco, con 14.

Reunión de la Liga

Esta noche se reunirá el consejo directivo de la Liga Sanrafaelina de Fútbol, en cuya oportunidad se procederá a programar la tercera fecha de la rueda de los desquites, que prevé la realización de los siguientes partidos: Deportivo Argentino - Huracán; Villa Atuel con Pedal; San Luis recibira la visita de Las Paredes; Deportivo Goudge será local frente a Sport Club Quiroga y Rincón del Atuel enfrentará a Monte Comán.

Polo

En el Club de Polo El Cóndor, el cuarteto Los Guanacos, integrado por Simón Guevara, mayores G. Furió y Mechulán y Miguel Guevara se adjudicó el certamen abierto. El trofeo Tupungato S.A. con hándicap, fue ganado por el Club Hípico San Rafael, integrado por Hugo Cruz, Hugo y Fernando Herrero y Manuel Ugarte. Los premios fueron entregados por el teniente coronel (RE) Rubén Fernández Sarraua.

Maestranza, campeón del Banco de Previsión

Finalizó el torneo interno de fútbol, organizado por el Club Banco de Previsión Social. El representativo de Maestranza logró el título de campeón, luego de vencer en partido decisivo al equipo del Primer Piso, por 2 a 0.

Justo el halago del conjunto campeón que, luego de obtener el segundo puesto en la ronda clasificatoria, mantuvo un nivel parejo en su rendimiento, lo que le permitió obtener tres triunfos en otros tantos encuentros de la ronda final.

Síntesis

Maestranza (2): Hugo Miranda; Eduardo Furlani, Mario Herrera, Jorge Prado y Arnaldo Gil; Ramón Baños, Guillermo Motalto y José Rubio; Angel Chavez, Victorino Torres y Luis Rodríguez. También jugó Juan C. Inocenti.

Primer Piso (0): Carlos Escudero; Edmundo Prieto, Rodolfo García, Rodolfo Taboada y Ramón Pereyra; Santos Parisi, Luis Cortez y Alfredo Sosa; Osvaldo Piazzoli, Miguel Quintana y Guillermo Peroni. También jugaron Jorge Yañez, Héctor Stoppini y Víctor Mezzabotta.

Los goles: Victorino Alfredo Torres, ambos de tiro libre.

Perdedores

La rueda de perdedores, con equipos clasificados del quinto al octavo lugar, fue ganada por el representativo del Personal Femenino, que logró superar por 3 a 2 a Quiniela "A".

El ganador estuvo integrado por Raúl Lima; Miguel Pérez Gonos, Oscar Piola, José L. Juárez y Alfredo Afaich; Alberto Palavecino, Juan C. Marín y Oscar Olmedo; Jorge Vaca, Luis Ocaña y Arturo Galván. También jugó Carlos Sturniolo.

MUNICIPALIDAD DEL PUEBLO DE GODOY CRUZ

SEÑOR COMERCIANTE e INDUSTRIAL:

Están al COBRO los Derechos por Inspección de Seguridad e Higiene correspondientes al EJERCICIO 1975.

Ud. recibirá en su negocio la planilla de aforo y la boleta de depósito bancaria. SI NO LE LLEGA hasta el 20/8/1975, pase a retirar su boleta por la Dirección de Recaudaciones en horario de 7 a 20 horas.

Vencimiento: 25 DE AGOSTO DE 1975.

Pague en término y evitará inconvenientes.

13|8|F|83316|18|8-A